青島新民報

郵政登記認爲第三類新聞紙類
每日出兩大張(星期一一張)
發行所 青島新民報社
報紙價目 每份八分 每月一元五角 半年八元五角 全年十六元
廣告價目 普通一段一行一次一元 特別(同右)一元五角
各部電話 董事室(2)二三四八 編輯部(2)二三四○ 營業部(2)二四一○ 印務局(2)一四一九 傳達處(2)四一八三
東京支社 京橋銀座西七ノ二 大阪支局 天王寺侍人町五三 北京分局 報章胡同七號

晉察冀邊區日軍 佔領共產軍本據
赤匪心臟部完全喪失

【○○基地三日中華社電】據日陸軍航空隊濱野部隊偵察稱、由晉察冀邊區共產軍之本據阜平西北方如怒、繼續進擊之齋藤岡村諸部隊、一日夕遂佔領赤色晉察冀邊區之心臟部阜平、城頭高懸感激之日本國旗、更衝泥濘惡路追擊殘匪前進中。

冀西作戰日軍 縮小包圍圈
殘餘共匪全滅不遠

【○○三日中華社電】從集於冀西第三軍分區之共軍約四萬、經一舉剿滅之日軍津田、水上、新美、大森、大江、山崎、川原、稻垣各部隊、由東方形成大包圍陣、北方更由八見部隊、西北方由矢野部隊、西方由長野部隊、北方由○○各部隊、分別呼應前進以來、終日冒此秋後之淒暑、橫斷太行山之峻嶺、突破河谷之惡劣途徑、每日以○○公里之速度前進、克服惡劣山道、於一日午前始將石家之水上、山崎兩部隊、展至來源市南方○○公里黑石山附近、更有稻垣部隊、進至其南方○○公里、川原部隊當日午前八時亦已進至軍城滿城西方三十七公里處、一方左翼之津田、新美、大森、大江、尾尻部隊、亦於一日午後二時許展至靈小鎮、嚴成鐵線上、分別向僞等加以猛烈壓迫中云。

聶榮臻匪軍 根據地覆滅

(北京三日中華社電)自十五日開始掃蕩晉察冀邊區蠢兵殘軍之行動以來、日軍各精銳部克服一切惡條件、捕捉僞軍、一方將根據地逐次覆滅、至八月三十一日判明綜合戰果如次 僞遺屍九五○、俘虜四五三、鹵獲山砲二、迫擊砲十二、重機槍七、輕機槍十二、步槍四五○、手溜彈一七二五、棉布一萬五千疋、小麥三萬石、棉花四百貫、馬五百三十四、牛一百八十頭、山羊五百頭、又日軍川村部、於無極附近收容鹵獲品中之棉布係上月十七日、小麥係十八日水上新美兩部隊、於滿城定縣中間地帶之一村、發見者、均爲蕭榮臻豫備本年過冬、而隱 又僞根據地要區司令部所在地、陳家院第一分區軍之北柴山、第二分區軍下社杜、第三分區軍軍城、第四分區軍阜平、及冀察熱軍之蘇頭、悉被覆滅、并占領醫院二、兵營十、被服庫四、糧秣庫十三、彈藥庫四、兵器製造所五、火藥庫七、學校三、抗日大學一、中學四云。

中共再對渝僞 提四項要求
馮玉祥亦對蔣抗議

(廣州三日中華社電)蔣共相對日益激化之際據駐香港之中共某幹部所談中共中央政治局前此對重慶提出如左四條件、

一、僞政軍內政、應即時實行民主政治。

一、即速停止對共產黨員及其他愛國分子之不法逮捕、且容認其合法的活動、同時撤回新四軍之解散命令。

一、經濟及社會政策保護私有財產、同時減輕勞動者階級之生活壓迫、又使全國糧食之分配均衡、抑壓物價之暴騰而圖國民生活之安定、

一、改善兵役制度、除去兵役惡避及其他弊害。

提出以上四條要求、一方與蔣派馮玉祥、于右任、與此聯合一氣、亦對蔣介石提出強硬意見、即

一、對共產軍兵器彈藥之補充、中央最高軍事機關加入共產系者五名以上。

一、維在中央軍駐在地容認共產黨之宣傳。

提出二條要求、對此蔣有在可能範圍內、避免與中共之摩擦之意向、蕭對以上各要求如全面的受諾、則共產黨勢力結果愈益擴大、一面自藍衣社CC團以次元老派強硬反對、故尚未與以決定的回答、謂對共產黨方面之要求、苦心設法緩和云。

武裝情報班 擊潰八路匪

(石門三日中華社電)一次治強開始後、新樂縣公署、即嚴厲督飭警備隊、隨時討伐、並派出武裝情報班、多組、每日赴鄉偵查游擊、實行以來、極著效果、九月一日情報班、復帶隊赴縣屬小屯一帶巡邏、下午一時許、於該村遇西與八路匪十餘相遇、當即展開激戰、因八路匪之武裝欠佳、立即予以擊潰、擄悉匪人受傷者四名、我方毫無損害安然返縣云。

東鹿縣警隊 討匪收大戰果

(石門三日中華社電)冀定道管內之東鹿縣、此次強化治安運動展開以來、縣警隊四鄉討伐、迭獲全勝、茲悉該縣復於八月十九日駐冀定道西功家莊之警備隊、赴八區部小王莊沙河一帶討伐、行抵周家營附近、遇便衣匪徒十餘名、當即以包圍之形勢、展開激戰、約十五分鐘、匪勢不支、向南倉惶逃竄、是役計鹵獲湖北造馬槍一枝、七九子彈十五粒、手榴彈三粒、手溜彈十三枚、繼並詳細搜查、未見有異狀、又於二十六日六時、小隊長劉增賓率隊連絡日軍赴固岳家莊、郭家莊等營、傾井一帶實行討伐、行抵劉井村南、遇有共匪三千名、向我方開槍射擊、我軍當即還擊、激戰二小時、隊長劉增賓身先士卒、奮勇異常、所部隊兵、皆振奮精神、猛烈攻擊、匪漸不支、紛紛向南退去、我軍未便窮追、當即整隊言歸、計斃匪三名、鹵獲日來得手槍一枝、子彈一粒云。

在晉察地區猛進中之日軍部隊

日馬淵部長演說 意義極重大
美國各報一致指摘

【紐約三日專電】一日午後日大本營陸軍報道部長馬淵大佐、以戰時下日國民之心境爲題、舉行之演說、美國華盛頓、紐約、波士頓等處、各都市之各報、於晨刊一面大爲揭載、最以重要記事而占紙面、其中華盛頓郵報略載、

日本爲突破英美其他包圍體形、有敢行使武力之決意云。

而強調、各新聞並政界消息靈通方面、此次演說之重大性、

一、日本爲突破包圍網、如有必要、行使武力、有不辭一戰、覺悟之決意。

二、而於外交的手段亦能範圍內、爲中日問題以可能的解決而留有餘地。

赫爾長官 避免言明

【華盛頓三日專電】二日赫爾國務長官與新聞記者團會見時、以日本關係問題爲話題中心、有種種質問、赫爾長官避免言明、即

質問、前週以來與野村大使會談、又對日美關係有新展開否。

答、余爲協議日美關係、一切問題與野村大使討議。

質問、對日近衛首相之書翰回答否。

答、此問題須直接問諸羅大總統云。

濟寧縣警隊 勦滅中樹武匪部

(濟寧三日中華社電)濟寧縣警劉逸民、日前據報、由鄰縣竄來匪軍、中樹武部約百名、在縣境賃集一帶盤踞、當派警隊○○名、會同日軍前往討伐、發生激戰、結果匪潰敗、內、卒將匪部消滅、現本縣各村治安已告確立云。

新樂政治班 宣撫著偉果

(石門三日中華社電)一次治強運動實施以來、新樂縣新民會職員、全體職員、無日不在努力推進、除組織宣傳班、每日下鄉實行巡迴宣傳、召集民衆、講述治強意義、與推進外、更於八月二十一日、由該會部長趙井等參加、保定道組成之飯治工作班、隨軍討伐、旋由該會教化科闞九恩後、率領職員、與新樂縣公署聯合組成政治工作班、剛從友軍、實行宣撫工作、極著效果、該會次長、爲更進一步、加強政治工作、親身前參加工作、此次該會重要職員大部皆已出發、實際治強運動、預期定能獲得偉大成果云。

治運徵文 開始審查

(北京三日中華社電)華北宣傳聯盟主辦、政委會情報局及新民會後援下、關於治安運動、懸賞五千元徵求論文、小說、劇本、漫畫、歌謠等一事、已於八月三十一日、依照原定日期停止收件、頃悉應徵稿件、計有(甲)論文三九八件、(乙)小說劇本二○四件、(丙)漫畫二一○件、(丁)歌謠相聲四六八件、已達一千一百八十件之多、華北宣傳聯盟於一日已將該項應徵稿件移請審查委員長周督辦(教育總署)轉交各該分類審查委員會審查、並預定九月二十日發表審查結果。

作戰目的達成 閩日軍撤退
艦隊繼續嚴重封鎖

(上海三日中華社電)中國派遣軍報道部、九月三日正午發表、僞期後將路之覆滅、在福州方面作戰中之部隊、完全達成其目的、在陸海軍緊密協同之下、并未受何等妨害、本三日乘帆完了、向對華作戰上必要其他方面轉進、

(上海三日中華社電)中國方面艦隊報道部三日正午發表、在福州方面作戰中之陸海軍部隊、因已完全達成作戰目的、向他方面轉進完了、海軍封鎖艦隊之一部、繼續對福州方面嚴重封鎖中云。

偽軍如再蠢動 當再度佔領
派遣軍報道部長談

(南京三日中華社電)中國派遣軍報道部長談三日正午發表、「福州方面之援蔣路、本年四月下旬以來、因皇軍之上陸進駐、拔本的覆滅工作嚴重封鎖監視、廣續以來、今也、不僅作戰目的已見完遂、因對與本援蔣路有密接關係之法印兵力之增強、與海上封鎖之強化等、該方面之意義、亦已解消、直爲擊除他方面重慶努力、自動的進行此次之轉進者也、當由福州撤去對諸設施一切避免破壞焚燒、住民絕無被害、對留居該處之親日要人等、幾收容保護將來生活、或對華僑維歌融會未予打擊、蓋謂求之處置也、而部隊之進行動、在陸海軍緊密協同下、白晝堂堂由閩江下航、殆實失戰意之僞軍、并未出以積極的動作者固勿論、且僞軍如開始策動企圖恢復路之復活、軍隨時不辭再占領、因此而萬般準備、業已整備、此際兀應言明者、現在僞軍民上下、爲掩飾深刻化之厭戰氣氛與經濟窮迫之苦境、重慶方面以如此我軍之轉進、或更欲構宣傳、可以預想也、但因嚴隨事實、我轉進之眞相親自體得之時期、想不遠也。」

華南軍聲明
放棄福州理由

(廣東三日中華社電)華南軍九月三日正午發表、占有福州附近之我軍之一部、既完達作戰目的、認爲無駐兵之必要、決自動的由該地附近撤去、福州及福州本三日午前、分別悠悠撤退兵力、目下向○○方面集結中、關於撤去理由如左。

本年四月皇軍進攻福州附近以來、切斷在福縣之援蔣動脈、已滿四月、其間因嚴重封鎖與監視、今也作戰目的確認完全達成矣、而因華南沿岸、海上封鎖之強化、與日法協同防衛印度支那之完成、以整備華南廣東之封鎖陣、認爲福州附近、既無駐兵之必要、茲軍自主的由福州附近撤去、而感得皇軍之聖戰、一擲過去抗日意識、對着日華提攜業已就緒、協力建設平和鄉之福州民衆、再將兵入於重慶政權、徹訴末梢搖下者、誠不忍也、而重慶政權崩壞之日、早已不遠矣、望歸悲自重、臨終對抗日軍進一言。

君等義勇兵民衆、向內地遁走、回顧過去之醜態、勿徒若無辜民衆、若不悟自己無智、何變徹抗日的蠢動、皇軍再立下大鐵槌、特此聲明

(華南○○基地三日中華社電)日軍佔領福州方面以來四閱月、完遂進駐之目的之我軍、二日夜來開始轉進、記者爲由空中視察、此日軍轉進之狀況、三日午前搭乘○○機飛往福州上空、正午既通過馬尾上空、不圖眼下所見之福州、及由福清方面轉進中之我精銳部隊、國旗堂堂飄揚、整然行軍、復與宛完成之福州市街、到處當我軍轉進、撒布之布告傳單、市民等爭相傳讀、福州西部某地區之僞軍、有尚未知我軍轉進之模樣、依然沉靜云。

國府改善 職員待遇

(南京三日中華社電)二日之行政院第十五次會議、周財政部長提議、改善國府下級職員待遇、大要如次、業經議決自十月起施行、

一、現俸百元以下者、增薪三成。

一、百元以上、二百元以下者、增薪二成。

一、三百元以上、四百元以下者、增薪一成。

無棣新民會 反共座談會

(無棣三日中華社電)無棣縣自此次治安強化實施後、新民會方面、工作、常活躍、上月二十六日至三十日間、由縣署教育科、並新民會主辦青年反共座談會、召集全縣學生聽講、對反共剿共宣傳上、獲得良好成果、又於三十一日由縣公署召集各級機關團體代表、在新民會當事行懇談會、到代表四十餘人、各代表情緒甚爲熱烈云。

滿洲移民事業 第二期計劃
着手立案再行檢討

(東京三日中華社電)滿洲開拓移民事業以本年度完了二十年百萬戶計劃之第一期五年十萬戶計劃、而將自明年度起、入於第二期二十萬戶計畫、拓務省及滿洲國開拓總局、開拓公社等着手新計劃之立案、而明年度計劃、爲對付內外新情勢、對從來開拓方針加以全面的再檢討、徵諸所謂東亞共榮圈之食糧自給自足、日本農民之大陸扶植根本理念、同時以如左廣地條件爲基礎、採用新開拓方針、明年度之入滿戶數、大體踏襲本年度之方針、赴新開拓地等、遴選興地採適地主義、期開拓團之安定育成、而圖開拓意於衛生文化設施、尤留立地條件之改善、

一、從來營農法以農業爲中心、今後將採用農業牧畜併用法、圖養畜農業之普及獎勵、因此本年度特增加牛乳、馬、山羊綿羊等之配給成分。

一、勞力不足勞賃高騰之今日以滿洲從來之農法、殊於農家經營之安定困難、爲營農合理的有機的改善計、將目下試驗的採用北地海道農法本格化。

一、滿拓自本年度起着手經營之機械農場、並增設特設農場等大農經營、講求農產物之增產土地改良等、一方當開拓團之指導、又滿拓準備明年度事業計劃、關於對日農機、資材資金之津貼、大體明年度計劃逐行僅保無障礙之最小限度云。

新民工作的進行

克服炎熱、排除種種困難、繼續雷門的第二次治強運動的成績、我們可舉以誇示的、是由民衆的自覺得到新的自衛體制的確立、並對其匪剿除之必勝信念的獲得以爲軍進攻的點和線爲基點、扭頁向前面去擴大的工作、這實在是新民會的工作、在漸次被壓迫縮小的共匪地區、擴大新的建設以昂揚意識進行和平地區的更生工作、是由選擇出來的鬥士、新民會工作員一強力進行着、在冀省所觀察的山西省有往來於新民會工作最前線的工作先鋒隊、在縣、崇縣、昔陽縣、忻縣、路城、繁石等縣、開始了極活潑的活動、漸次收到光輝燦爛的成果、我們想在本欄報告過去兩年餘突破艱難、克服阻礙、遺成若不多已近完全治安狀態之模範地區的太原縣、可贊美的新民會工作狀況、以完讀在本運動期中關於新民工作解說議論的責任。

在前邊大我們曾說過新民會的工作、有動轉和民衆生活與相發生隔膜的可慮、但這次到太原縣視察以後、看到該會工作與人民生活非常密接、足使筆者以前的懷疑和論難加以補翻、筆者頗鼓起勇氣研究治安狀態素最不良之該地區何以會有如此成果、結果覺得更有出於我們意外者也、實是先足、以使吾人所肯首的原因、在該縣新民會的工作最初「新民會」這三個字、不使之表面化、很巧妙的使商會農會教育會、本來原有的各種團體活動、放棄「新民會」的名、而注重「新民會」之實、用這種實踐行動來進行他們的工作、以縣次長爲領袖的該縣政工作員們、自最初就不固執新民會職員的資格、親身滑入縣民實生活當中、和民衆同甘苦、幾經實地體驗之後、知道民衆甘苦所在、竭力替民衆圖謀解決、互相提攜、共踏上光明之路、中國民衆本來是富保守、不願別人強迫他去做新的工作、就以含含面論、他因過迫人民窒礙的理論和政策、受盡多少民衆反抗、新民會工作、也不能例外、這是我們不能否定的事實、但在太原縣地區、最初新民會表面上並不掛出招牌、以很誠懇的態度、及很堅強的努力、站在軍與地方行政機關、及一般民衆之間、給他們積補習忙、他們做不來辦不到的、都替他們做、於不知不覺之間、得到了人民的信賴、所以得深入民衆生活裡面、倘若民衆遇到什麼困難、他們一定奮不顧身來替他們解決、這樣逐次把握民心、不重形式、進行民衆組織的工作、後來民衆漸漸的有了認識、都得到「啊、這就是新民會的工作啊」一這個新民會與民衆已經有一牢不可分的關係、這一點和八路軍的政治工作、雖目的不同、而經路上採取的、民衆以自己的民知、民能、當爲會利害得失、得到無所新民會不能安居樂業的實感、所以他們奮起與新民會協力是必然的、也是積極的、更是熱誠的。

自以他們的工作的責任在他們的鼓勵訓練、激地經濟封鎖、種種工作、太原縣民都是出於自動的、此外更有採取中國省『黑』制而組成的特務工作隊、網羅商民農夫、僧侶道士、各階層的民衆、總數近三百名、開始勇敢的活動、其中有滑入共匪地區、變作八路軍遊擊隊員、可以說是一種特色、現仍在積極從完成進攻的態勢、像這樣的活動、正是我們所要求的新民會工作的姿態。

新民會工作不論怎樣優良、單有理論是不行的、在現地的新民會工作員、非腳踏實地去實踐不可、非要心中燃着高邁理想之熾火、能深刻把握目前的民衆民變、而站在民衆立場、給他們排解痛苦和煩惱、像這樣的道者、般的熱情和堅強的實行力、作推進着治安強化運動。沒有這樣熱心真將熱心真體工作化的工作員、最好趕快與新民會工作脫離關係、所幸我們以上所有的希望、在太原縣所目睹而聞者甚多。偽若吹毛求疵、如因過於挺身現地工作的關係、難免限於獨善狀態、常常歸一有該地工作員與省及中央本會的連絡、不十分完密的報告。這也無怪其然以很有限的經費及人員要來實行無限的工作、也是出於不得已的、關於這一點、不能將責任全歸諸現地工作員身上、寧可說省及中央總會應想一完全辦法派遣絡員到縣裡聯絡他們幫助、使現地工作員無後顧之憂、得以全力奮鬥。吾人此次到現地視察、對於從來屢被人所觀感的新民會現地工作、目睹種種實情、及堅實勇敢的工作、感到絕大的喜歡、此外尚有許多可貴美的實例、在此不能一一枚舉總而言之、以上所說是吾人所盼望的新民會與前工作、今後希望能以不斷努力推進、使全華北新民會的工作都向上進展到這種程度。

指導者的熱誠與信念，就是把握民衆的關鍵。

民衆的認識十分徹底，地方的治安穩如磐石。

廣美人 (8)
帝羽著・許濤繪

第一章 神秘的女人

指指旁邊一隻正開着吳仲賓的腳前大狼狗、說：「都是牠生的、一共生了三個、死了一個、現在還剩下兩、都還不到兩個月、整夜的吠吠叫喚、討厭極了！要送給人吧、我們那幾個孩子可又都捨不得！」吳仲賓就笑着說：「小孩們都愛小狗兒、我有個朋友家的小孩也是、一見着、就叫我給他找個小狗去、我才來到青島幾天哪兒給他們找去？我想借您的一隻小狗抱了去、叫我那朋友的兩個孩子玩幾天、他們玩上兩三天也就膩了、我再給您送回來。」陳太太說：「不要緊、總等一等、我們那幾個孩子這就上學了、他們走後、我就抱下來、待會兒他們下學回來要找、我就說丟啦、給他們一兩塊糖與與也就算完了、他們在衆親可不行、把小狗看得寶貝似的、無論是誰也不許動。」吳仲賓笑着說：「小孩子們都是這樣！」

果然、陳太太的那幾個孩子亂跑着亂嚷嚷着上學之後、陳太太就把一個深棕色、頂肥的、放在地上就不住的跑、小尾巴亂搖動的小狗兒給抱了下來、吳仲賓笑着說：「謝謝您！我拿去、叫我朋友家的那兩個孩子玩兩天、我一定就給送回來。」陳太太說：「不要緊、我們先生不願意家裡養這麼些狗、過兩天孩子們要是忘了、就送給人家好了。」說着、很客氣地出屋去了。吳仲賓換上了一身咖啡色的西服、找了個大手帕把小狗包上、小狗直要咬他的手指頭。這時黎宗廣走進來、說：「你把人家的小狗拿來幹什麼？」吳仲賓笑了笑。黎宗廣說：「我勸你可千萬不要胡鬧！」吳仲賓還是不言語、戴上他的一頂白盔、走了。才一出門、那條大狼狗就撲地向他一撲、他趕緊雇上了一輛洋車、大狼狗還追了一截路、住汪汪的吠着。

吳仲賓手裡抱着不住亂動亂叫喚的小狗、路過一家雜貨店、他又叫洋車停住、他下去、買了兩瓶「五加皮酒」、他就指揮着拉他的這輛車、到了那條幽靜的小胡同中。

這條胡同稀稀地只有四五幢樓房、是依着山勢蓋成、所以台階有的極高、有的就極低、道旁有向來沒經人踏過似的野草、碧綠的、上面掛着一層瑩瑩的露水、像用極精細的珠子串在極細的網子上覆在草上了。小鳥就在地下跳動着、彷彿毫不畏人。吳仲賓叫洋車在那極高的石階下停住、他說：「等一等！」他一手提着兩隻酒瓶子、一手抱着那手帕裡的小狗、小狗已露出腦袋跟一隻小爪子、直掙扎。吳仲賓往石階上就走、走到了那關閉得很嚴的大木門前、扒着門縫往裡一瞧、裡面只有幾株參差不齊的短小松樹、連一點花香也聞不見、樓上更是靜悄悄地、窗簾全掛着的、像許久沒有人擦。門上也沒有什麼電鈴。吳仲賓把酒瓶子放在石階上、他將門推了一下、沒有推開、他就連連地用右手去搖、左手抱着的那隻小狗直支支的叫、搖了半天門、門裏才有人生氣似的說了一聲：「別搖啦！找誰的呀？」吳仲賓曉得說話的必是那個看門的老頭子、他就趕緊把兩瓶五加皮酒拿起、門開了一道縫、露出來那白鬍子、露出那像中國山水畫家畫的那什麼「亂麻皴」似的一張多紋的臉、吳仲賓一點頭恭謹地說：「昨天晚上來送那顆孩子的人就是我、昨天打攪了一回、我眞覺對不住！老先生又這麼高的年紀了、昨天爲我開門關門的、我心裡實在不安！這是兩瓶五加皮酒、老年人喝着最爲有益、我送給你吧！」老頭兒的白鬍子一敞、大聲笑着說：「哈！這哪裡使得！」

寶明晶石眼鏡行
青島天津路東首・電話二三六八七
營業 勞山茶。墨。水晶各種晶石眼鏡。
出品 養目平光。近光。老光。散光。斜光等晶石眼鏡及各式鏡架。
輸入 歐西名廠出品各式夾白。赤金鏡架鏡件。
保障 立給正式保單以證貨品真確如有不敷保單原旨時退貨還錢。
榮譽 民國二十二年鐵展會給予優等獎狀及二十三年二十四年。青鐵展特等獎狀。

電氣專家
新到大批歐美電機 兼包一切電氣工事
批發零售安裝修理 價格公道歡迎惠顧
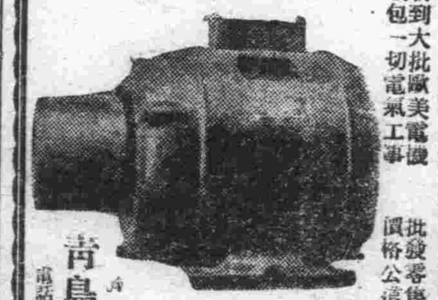
凡貴廠電機發生障礙時請速電告額號當立即派員前往檢查概不收費決不食言
青島復興電業謹啓
青島路五十八號 電話一四六八八 電報掛號七一九二

呢絨綿花布
包作各官署各團體各學校制服等項
青島被服工廠
青島河南路二號
電話(二)四五八八號
營業所電話(二)四九三九號

HHH BOOT POLISH
三愛趣牌皮鞋油
購塗本油 保證皮鞋柔軟 經久耐穿 而且光澤美麗 左足動人

總經理膠州路金森洋行

青島金融合作社啓
保證責任
本社開幕以來荷蒙各社員匡贊營業日益發展良深感奮凡各種存款等無不竭誠辦理爲便利社員存押貨物備有倉庫兼辦小本經營者并代理火險人壽險保險業務今爲合東鎮各社輔助小本放款特在台東鎮設立辦事處駐在所本社辦事手續敏捷利息特別從優如蒙惠顧無任歡迎
社址 肥城路十四號 電話二七七三九
辦事駐在所 台東鎮商務會內

泰山瑞草牌純良酒精
總經理處 利達商行
電話購貨・隨呼隨到。外埠分運・手續敏捷。
東鎮三路十四號 電話三一七八三

青島大陸長途汽車公司受託華北汽車公司業務廣告
啓者敝公司茲爲長途旅客便利貨運圓滑及發展交通起見特與華北交通公司訂定自八月二十九日起接辦客票貨物一切業務手續敏捷價目公道各界如有購買客票裝運貨物時請向敝公司接洽竭誠歡迎茲將接辦路線如左
青烟線(青島－烟台) 青平線(青島－平度) 膠萊線(膠縣－萊陽) 膠縣線(膠縣－王哥莊) 高諸線(高密－諸城) 高平線(高密－平度) 青海線(青島－金口) 高莒線(高密－莒縣)
注意 再爲便利旅客計於開車前一日售賣各路線客票電話定票祈先預告 其他整車零担貨物一概受理運送迅速
總售票處：膠州路四十二號大陸公司 電話2三六四一號

尋人啓事

樹檀孫爾日昨出走家中甚是掛念無論何事自可在家商辦且爾母連日臥床飲食不進又兼爾姊樹蓉於一日晨病亡爾可速歸以慰母心切勿在外流連是囑 四祖字

時論

道義東亞之再建

華北的反共十字軍─所謂第二次治安強化運動最高峰的鄉村自衛組織、經過兩個月的鬥爭實踐已經造成偉大組織一般的強　性。

華北的反共運動、以必能戰勝侵略華北的中國共產黨、共產黨的信念爲背景、現在正在展開着從前所沒有的民衆組織的反共戰爭、像這樣大規模組織的反共鬥爭的機制、在世界上不論是那一國、都沒有這種實例。

這種組織、這種鬥爭、是以東洋道義爲其根本的綱領、所以這種組織和鬥爭的進展是東洋道義的再發現、再認識、再建設。

華北的鄉村、華北的民衆、因爲各地有中國共產黨共產軍的存在、和他們在民衆眼前種種表示、更知道東洋道義絕對不是侵略我們幸福的、阻礙我們進步向上的。

他們破壞華北鄉村民衆的幸福工作、到處進行、民衆越受共殘害、越感覺東洋道義有存在之必要。

道義要怎樣來振興呢？要以自身的努力、由生活之中來再確認道義、來守道義、來育成道義、這樣做去、鄉村自衛工作、在華北各地、更加進展、雖然有中國共產黨不斷的進行破壞工作、有八路軍執拗的襲擊、我們這種組織、已經擴大於華北全地區、治安強化第二次運動、更使這種組織、以積極的攻勢向八路軍共產黨的工作、開始殲滅的進攻、到處獲得很大的戰果。

華北民衆、本非好戰、是因爲不戰、華北民衆的生活必被他們破壞、道義必至喪地、所以爲再建設道義於華北、不得不誓勇猛戰。

回顧兩個月以來、在全華北推進強化治安運動的經過、吾人已有東洋道義完成確立之感。

前由日本以中國事變、闡明東洋道義崇高的意義現在更由日軍反共作戰、將這種鞏固的政治的性格、更加強化、以爲建設東亞新秩序的指導的基礎。

在治安強化運動、奮勇猛戰的華北民衆的反共鬥爭、已經把日本所明白指示的東洋道義、極力促進推廣、由下層、由民衆生活方面、極力培養、益加發揚光大、以造成鞏固的基礎。

中日一體的道義、新秩序的基礎、進展到這個程度、才可以說是已經達到根深蒂固的地步。

第二次治安強化運動、雖然說是很廣汎的思想戰、但是華北的思想戰、應當站在東洋道義基礎之上、才有熱烈鬥爭奮勇猛戰的意義。

所以第二次治安強化運動、詳細說起來、實在是前思想戰的前哨戰、預備戰也許可以說、不過是謀路展開思想戰的動員體制而已、因爲如此、嗣後要在華北展開的反共思想戰、當然是由强相戰的第一步、更向本質的主力戰發展的鬥爭。

今後爲展開思想戰、我們要努力於再建設東洋道義的民族責任、加重、不論是什麼人、都要孜孜不忘、更爲奮勉努力。

鄉村自衛的思想戰、何以必須要着東亞道義實行鑛所有力量、因爲東亞道義的基本是中日兩大民族無間的提携、不容存在半點矛盾、這種道義信念不堅、則易爲彼共所惑、一念之差、爲害至鉅、現在華北民衆處於水深火熱、官廳組織已够吾人覺醒、我華北民衆倘能本着東亞道義精神努力自衛、立時就可以出水火而登衽席

繼承先烈遺志 負建國重任

汪主席在紀念會演說

（南京三日中華社電）汪主席一日在和平反共建國諸先烈紀念大會發表演說、要點如左、

今日 今日紀念和平反共建國諸先烈、我們後死同志、於無限痛苦之中、有無限興奮、二十八年九月一日、中國國民黨、開第六次全國代表大會、在這大會裡決定了對於時局的態度、決定在這開了本於和平反共建國的方針、來收拾目前的中日事態、這種收拾事變的辦法、彌縫補苴、而是將中日兩國過去的糾紛、完全切斷、同時把將來的親善基礎起來、這種工作、是巨大的、在六全大會以前、已經有同志爲和平反共建國而犧牲了、至於六全大會以後、犧牲的同志、前仆後繼、今年今日、

紀念 大會、還要同志、爲什麼做了犧牲呢、是爲了努力於和平反共建國運動、被嫉妒的人謀害了、和平反共建國諸先烈的精神信念、大約有以下三點、第一應擁信中日兩國、應爲友不應爲敵、爲敵則兩敗俱傷、爲友則共存共榮、第二既然是信了以上的道理、即使目前中日兩國的事變後有和平解決的可能、必要挺身出來主張、並且爲實行一個中日新關係的前驅者、第三事變以來、日本已經提出建設東亞新秩序的口號、十一月二十二日的近衛聲明和平、不但是理想者、且有實現的可能了、中日兩國的人民、更應該同時反省、同時覺悟、向着建立中日新關係努力前進

以上 三點、在道理上是絕對正確的、在事實上是絕對需要的、一個革命黨人、只問其理所在、便是精神氣力寄託所在、一切危險困難、是不顧慮的、和平反共建國諸先烈、抱着大的信任精神、爲和平反共建國而生、爲和平反共建國而死、一個愛國者、要將國家建立在平安的地面上、不要將國家建立在滿炸藥的地面上、和平反共建國的論據、是使中國日本能相安於東亞、這是所謂平安的地面、爲中國、爲日本、爲東亞、應該如此主張、並且應該照着這

主張 實行、抗戰的論據、引英美勢力深入中國、以對抗日本、其結果中國不安、日本不安、所謂將國家建立在炸藥的地面上、沒有更確切的比喻、如此說來、國際的援助、而使實現了、非中國的福利、況這是將的思想、今日中國擺在面前的一條絕路、一條生路、所謂絕路、即爲英美而抗戰、無論在長期戰中、中國的國脈民命、將被摧殘以盡、即使戰勝、亦不過蹈甲午以來的覆轍、而使之加深、使中國永遠成爲英美的次殖民地、至於戰敗、那就更不必說了、所謂生路、即是和平反共建國諸先烈所指示的路、以及所謂衝出來的一條光明大道、這是爲中國、爲日本、爲東亞、東亞不安、中國不安、中日不相安的理論、是絕對正確、實現有十分可能、最近數月以來、中日關係、已經有了進步、中國的國際地位、也已經提高、同時國內建設、亦在各方面積漸進退中、例如

清鄉 工作、參加的每個同志人、認爲是一切的工作、而認爲是和平反共建國的實驗場所、要在這場所內樹立中樞協力的來作和平反共的模範、我們今日紀念和平、反共運動諸先烈、我們必須想到諸先烈、在成仁的時候、心神所放不下的、是中國、是否得到諸先烈成仁的時候、將兩國上的担子付給我們後死同志、不負目的望着我們後死同志、負担起來、我們後死同志、當紀念諸先烈的時候、應該告訴給他們道、「請諸君放心罷」、中國一定得救、對於和平反共建國運動、一定能担承、他們的道志、不怕艱難、不怕危險、將中國建築在平安的地面上、中國得安。

中日 相安、東亞得安、這是調整邦交以來未完成的建設工作、爲此定成甲午以來未調整的中日邦交、向着共存共榮的大道上走、你們精聖的英靈、時照著我們後死同志、我們後死同志的精神、也時時和你們緊在一起」、最後一致高呼和平反共建國諸先烈精神不死、中國民萬歲。

德軍包圍網縮小 列寧格勒孤立化

鐵路全毀連絡被遮斷

【紐約三日專電】德蘇戰線茲數日因大雨傾盆、因是德軍之作戰有發生莫大障碍之勢、德軍之進擊、遂一時未見進展、南部戰線在尼愛普爾河之線、有停頓之狀態、中部戰線蘇聯軍返覆攻擊、北部戰線德軍對列寧格勒包圍圈着着縮小、蘇軍之頑強抵抗亦帶意味、即由南方進擊之德軍、對列寧格勒完成半月形之包圍、今也列寧格勒與外部之連絡完全被遮斷、德軍業已到達列寧格勒西南三十五公里之庫拉斯諾瓦爾得斯克并東南二十五公里之庫拉斯巴亞斯、而列寧格勒於風庫拉斯諾瓦爾得斯克并爾曼斯克其他相結之鐵道完全被德軍遮斷聯係、一方由北部進擊中芬蘭軍到達拉多加湖之東部之要衝、今也列寧格勒之陷落不過時間問題、又南部戰線對敵得隊德軍之包圍作戰、着着縮小、敵得隊之運命愈益迫在旦夕、各戰線最激烈者厥爲中部、在斯摩稜斯克得米里第處一帶此方面蘇軍大反擊、每次均被德軍擊退云。

根據計劃進攻 摧毀交通線

德軍司令部之發表

【柏林三日專電】德軍司令部頃於二日中午公佈戰報如下、東線戰事根據擬定計劃進行中、德空軍曾集力攻擊查考區、及莫斯科南之鐵路、德機并在尼賽爾河擊沉蘇聯炮艦一艘、重創又三艘。

【柏林三日專電】德軍主管當局、頃於二日夜宣稱、本月一日德空軍在東線各區作有系統之猛烈轟炸、攻擊敵方交通線、鐵路若干被毀、前線中區蘇聯輸運主脈之鐵路三線被炸、洛沙佛金及高洛迪斯志車站再遭轟炸、滿載軍火之火車一列着彈命中爆炸、再前線北區敵方重要交通線亦告擺毀云（又電）德主管當局頃於二日夜宣稱、德空軍頃於二日猛炸伊爾曼湖西北地區之蘇軍、敵軍傷亡奇重、軍需毀失亦高、軍用車七支一輛、高射炮三門被毀、運輸車十八列命中云（又電）德主管人士二日夜宣稱、本月二日德空軍攻擊尼愛普爾克里門脫汁格港南之交通線、軍火庫等目標、并擊沉敵輪一艘、平底船六艘并重創敵輪又四艘（又電）德軍主管當局二日夜宣稱、本月二日德空軍攻擊芬蘭前線、茂曼斯克南區之敵軍、阿來刻爾滯海東敵軍被轟損失慘重云（又電）德主管當局宣稱、維堡之戰、紅軍損失及俘虜甚衆、芬軍所俘敵軍數字、自今尚無法統計、曾擄得大炮一四三門、軍用車六十四輛、裝甲車無算、及各種軍需無數云【希爾辛基三日專電】此間官方二日晚宣稱、本月一日芬機攻擊里林地峽之敵方飛行港、擊毀及擊割敵機各一、蘇聯供應中心地亦遭猛炸、軍火庫命中爆炸、芬機攻擊茂曼斯克鐵路線之路時、曾炸毀機車三節、攻擊敵行軍、芬空軍并在加里林前線南區上空擊落蘇機二架、芬軍毫無損失云。

蘇發表戰況

（莫斯科三日中華社電）據塔斯通信社報道稱、三十一日夜蘇聯機空襲柏林克里伊、斯比爾克、坦澤、米米爾、對軍事重產業設施投下燒夷彈高性能爆彈、發生火災、有蘇聯飛機一架未歸還云。

（莫斯科三日中華社電）蘇聯情報局發表、

「、自一日夜至二日晨、沿全線展開激戰中。

一、蘇聯海空軍在黑海擊沉德艦一隻、又在黑海沿岸炸破德戰車八十三輛、裝甲汽車六十輛以上。

一、赤軍在斯摩稜斯克方面、擊滅德軍第百六十一師團所屬一個聯隊云。

（莫斯科三日中華社電）蘇聯情報局發表、

一、紅軍一日全線頑強與敵交戰。

一、耶斯特里阿之塔林地區之赤軍激戰後、二日由塔林撤退矣。

攻擊重要港灣 予損失甚重

美報載英方損失統計

【柏林三日專電】據德軍司令部一日下午發表、德空軍日夜轟炸紐卡塞爾之供應港、及美德蘭之飛行港、同夜敵機數架潛來德國西北及西部、英機一架毀失。

【紐約三日專電】據美國報章二日轉載、英國金融雜誌「經濟界」之統計數字、謂德空軍攻擊英國以還、英方所蒙損失總額據所得估計達四八〇、〇〇〇〇〇〇英元云。

飛機之損失 兩國間比例

【柏林三日專電】據德軍專家所公佈之數字、八月份中西線上空空戰中、德英飛機之損失比例、幾乎一與十之比、英機空襲佔領及德國地區并空戰中共喪失四七一架、而德方僅四七架云。

德軍長距離列車炮猛轟列寧格勒情景

由德人管理

蘇失地農作物 命令開始收穫穀物

（柏林三日中華社電）關於德軍佔領下之蘇聯領內行政、德國通信社發表其實情內容如次佔領下之蘇聯領之收穫其他農業作業、置於管理下國、營農場並共營農場、一切由德人主管者任命、又德軍當局命令即時開始收穫、對收穫穀物較在蘇聯治下當時支付多額、且對以誠意幫助收穫、除許多收穫物所有外、并訂增加家畜保有數之獎勵辦法云。

義發表戰報

【羅馬三日專電】義軍司令部頃於二日中午公佈戰報（一）北非方面托布洛克前線若干據點、炮戰異常激烈、敵軍咸告敗退、英空軍曾來班加西及德里波利轟炸、人民一名傷死、多名負傷、物質損失甚微、（二）當敵機空襲班加西時曾喪失轟炸機八架云、德義機群猛炸托布洛克要塞彈如雨下、燃料庫軍械庫及原料堆棧咸告命中、損失甚重、（二）敵機曾來克替通空襲、并攻擊波拾洛附近之火車一列、（一）東非方面烏聚菲脫區及克爾雪白脫區砲戰激烈、敵軍命中多彈傷亡若干。

伊蘭政府 否認國王蒙塵

（德黑蘭三日中華社電）英蘇兩軍佔領德黑蘭之切迫、伊蘭國王有蒙塵說、伊蘭政府當局一日夜已加否認、謂國王依然在首都云。

英蘇伊三國間 協定已成立

英蘇權利正式確定

【昂哥拉三日專電】伊蘭政府、業於三日晨、關於英蘇條件討論完畢、英蘇提交伊蘭之條件、尚未正式公布、據二日晚此間所接未經證實之消息謂、伊政府與英蘇政府駐德黑蘭公使、業於二日下午簽署該協定、戰事已告平息、英蘇在伊權利已經規定矣。

（倫敦三日中華社電）關於伊蘭休戰條約之締結、過去歷三日間、駐伊英公使及蘇聯大使、與弗爾基首相、蘇海外相之間、協議結果、三國間意見一致、迄本週末休戰條約即可簽字、關於該休戰條約內容、消息靈通方面謂、伊蘭政府將承認如次各點、

一、伊蘭軍當即之運往蘇聯、與以便宜、

一、聯合國對伊蘭油田繼續支付借品貫、并對伊蘭供給食料品、而英蘇兩軍事的情形許可爲限、可急從速由伊蘭撤退、

兩政府既對伊蘭謂英蘇兩國以未有侵害伊蘭獨立之意圖及條重伊蘭領土主權之意旨與以保障云。

蘇圖在伊蘭 樹特殊權益

【昂哥拉三日專電】據此間接塔布里士消息云、駐佔伊蘭之蘇軍佔領韓心國之領事館公署、并英國領事館址、故而此間英方人士奇感不安、一般認謂莫斯科方面企圖在伊蘭樹下特殊權利云。

出動東部戰線德軍之重戰車隊

傳美墨間成立 大借款契約

包含協力防西半球

【紐約三日專電】據三日遠當地之華盛頓電稱、此次美國與墨西哥兩國之間有所成立五千萬美元乃至一億美元借款之說、此借款條件包含墨政府關於衛西半球軍事的、政治的、防經濟的、諸政策、又與美國政府協力之說云。

駐土德大使 偕夫人返國

【斯塔埠三日專電】德國駐土耳其大使巴本、頃於二日下午偕其夫人自斯塔埠飛返德國。

土深感不安

【昂哥拉三日專電】土耳其主管方面、對於伊蘭局勢、尤其蘇軍麇集伊土邊界事、深感不安、上述報告、并外傳蘇軍進佔伊蘭之兵力、遠出吾人之預料、土官場人士益感不安。

英蘇兩國軍 未佔領伊京

【昂哥拉三日專電】此間外交界方面、頃於二日晚宣稱、伊蘭京城德黑蘭尚未被佔、據稱英蘇政府、不願佔領伊京、設若伊蘭能接受英蘇司令所提之條件、而得忠誠執行、前項進駐之軍隊業已奉令撤離、此間英方人士似乎稍感不安、鑑乎蘇軍最近之行動與前次之允諾顯然不符也云。

美大總統演說 係老調重彈

德義政界均作評論

德國 【柏林三日專電】美國羅斯福總統爲美國勞動紀念日、所發表之演講、德外部頃評論羅斯福之演詞、在美國外交上并無新的意見發表、此次係對全國工人而發者、則莫非呼籲全國工人爲其政策而工作、當發表工人之權利時、但羅氏對於最重要之權利、獲得工作事淡漠視之、令人不解、比在國社主義下此乃最緊要之權利也。

義國 【羅馬三日專電】此間政界主管當局、對於羅斯福之演講、指認爲羅盛頓方面之戰策、及對於軸心國之憎恨、實際上無非老調重彈之羅氏之陳稱、美國軍火生產未達百分之百之効率、及國內發生反干涉派之存在、深感興趣。

英方之評論

【斯德哥爾摩三日專電】據「阿夫頓報」倫敦訪員稱、美羅斯福總統爲勞動紀念日之演講、倫敦政界人士一致認謂美國將引用護航艦隊之先聲、英國報之評論已加强英方之信心、謂美國將以戰艦護送美國軍需運英之文告最近期間即將公佈之可能云。

阿留西亞羣島 美充實防備

海軍航空基地完成

（華盛頓三日中華社電）美海軍前此急於充實阿拉斯加方面之軍備、阿留西亞群島之東端烏拉爾斯卡島之海軍航空基地之建設工程、頃已完了、新司令官業於澄任該飛行基地、有偵察轟炸機其他各種海軍機之設備。

菲島巡警隊 編入美遠東軍

（馬尼拉三日中華社電）美遠東軍最近將菲島陸軍後備兵十個聯隊收入管下、三日據馬尼拉辯界所傳稱該方面之警明稱、此次更以菲島巡警隊三個聯隊編入馬卡塞之美遠東軍司令官之麾下、謂三四週間以內撥發命令云、共總員爲四千名、一聯隊擬由米塔伊河分遣隊他之一聯隊、由斯蘇前分遣隊之一部分、緊急時撥從軍憲兵隊之任務云。

美國援助蘇聯 採有效措置

總統避免說明內容

（華盛頓三日中華社電）羅斯福美大總統二日與記者會見時、將就日本關係之質問全部未作答復、對近衛書簡發回答否之質問、僅答其可謂國務省云、其他質疑應答如左、

問、大總統於勞動節演說、謂美國爲打倒希特拉主義、非傾注一切力量不可、其中曾保證軍需品輸送、所謂包含採有效措置云、請其說明內容、

答、演說之解詞、如斯而已、無其以上說明必要。

問、蘇聯使節團目下由阿拉斯加赴華盛頓其有將三國在莫斯科會談移往華盛頓之意味否。

答、勿誤及指題爲馬之事、

問、國防生產之狀況如何、

答、政府爲更促進國防生產更將支出甚多資金之方法、有向議會要求之計畫、既支出之經費之大部分已分配完竣、餘者尚三個月內即可分配完竣云。

蘇抵美使節 使命專爲技術

（華盛頓三日中華社電）關於三十一日抵諾摩之蘇聯使節團之使命、美陸軍省二日公表謂專有技術的使命者、關於美國各地諸工場、僅視察飛機製作狀況云。

芬駐蘇人員 已抵達土境

【希爾辛基三日專電】此間頃接昂哥拉報告、芬蘭駐莫斯科人員多名、迄爲蘇方所扣、頃已到達土國境內、定於三日可以到達昂哥拉云。

敘利亞法將校 已全部釋放

交涉圓滿解決

（維喜三日中華社電）維喜政府對敘英近東軍逮捕監禁之敘利亞高等辦務官丹蘇將軍以下三十四名之法將軍之釋放、正在要求中、一日據維喜官方言明、丹蘇將軍、基奴剛將軍、其他法將校決於三日釋放云。

德內政部長 抵斯洛伐克

【柏林三日專電】德國內政部長符立克博士、頃應斯洛伐克內長、暨赫林加衛隊總司令麥克之邀請、業已安抵此間、訪問完畢後、烈克博士將伴同麥克參觀多瑙河展覽會、斯國各國廣播文獻迎德內長之蒞臨云。

日駐泰大使 過河內赴任

（河內三日中華社電）坪上駐泰日大使、於二日午後一時空路到達河內、下榻宿舍、三日乘飛日航機赴盤谷。

受潮受溼　受風受寒　腰酸腿痛　癱瘓下痠　多年寒腿　半身不遂　四肢痲木　筋骨疼痛

天陰氣寒 非常難過 速服

寒腿

寒腿藥酒　每瓶二元半

能於二小時內發生奇別效力、如氣患運作滯、或徹熱、或微汗、或徐徐出氣、均係藥力達到之明證

青島經售處
●李村路永泰昌 ●北京路膠東藥房
●北京路長春堂 ●山東路長春堂
●四方路津美藥房 ●山東路廣東商店
●四方路濟世藥房 ●山東路金星藥房
●北京路大合齋 ●天津路瀛東藥房
●台東三路濟用藥房

顆粒雖小 藥力偉大

休道仁丹顆粒小
藥力神妙大無邊

强身報國、全憑體力精神……
常吃仁丹；
体力堅強・完成使命

鼓動胃腸　強化機能　清腦爽神　立癒頭疼　妙不可言

青島日華釀造株式會社出品

氣味―確保清正
度量―眞實充足

太陽牌酒精　國光牌酒精

各埠代理
北京　豐順德棧　北京前門外王皮衚衕
天津　福華綫店　天津宮北二道街
即墨　呂新商行　即墨城西關
平度　東興成　平度縣東門外
南村　新茂永
濰縣　裕豐協　濰縣東關魚市街

太白牌
芬香清酒

青島代理
福祥泰利記　江甯路六二號　電話（二）四〇四九　七七九二
萬利號　濟南路四九號　電話（二）八八二二
華盛號　徐州路六七號　電話三〇七六一

華北總代理店
華信行酒精運銷公司
青島李村路三十八號　電話二、三五二六號

地方新聞

復興蘇北地區文化 籌設委員會 聘請通儒碩士爲委員

徐州通訊　蘇北地區文化事業，因受蔣共之摧殘，及共產邪說之侵入，一落千丈，無可諱言。自二十七年徐州更生之後，經日華長官，竭力培植，設法恢復，然以限於人才、經濟、及地方治安，迄今未能復原。自蘇北行政專員郝鵬氏到任，及於百端待理之中，對於文化事業，特別重視，所有各縣教育機關，凡所請求，無不立即批准，自以復興教育，定爲官廳考成，就是在本年度各級學校開學之始，或學級，或校舍，均有大量的擴充與發展，更爲求進整個文化之復興，籌設文化委員會，聘請現在蘇北之通儒碩士爲委員，並在會中附設編譯機關，以求溝通中日文化，發揚東方學術，現已聘定文學前輩李海春先生充任委員長，籌備已將就緒，不日即可成立，我東方文化之發揚光大，與蘇北文化之復興，可立而待也云云。

日照新民會 勸游匪歸順 印歸順書同心票分散

日照通訊　本縣新民會孟長金川氏，自前歲就任以來，雖不及數月，而成績斐然卓著，對於會內各項工作，莫不力求進展，以臻完善，該會於最近爲擴大勸告游擊隊歸順書，及同心票，分散游匪區域內，務使各游匪，早日醒悟前來投誠，該項辦法實施後，收效宏大，茲將勸告書及同心票錄後。

綏靖的游擊隊諸位將士們，故違抗東亞新秩序，始陷入窮途之末路，事關祖國興亡，担負……諸位將士們，切勿受迷，可攜帶左記之同心票，來歸新政府吧？

一同心票一　若攜帶本票投向駐日照皇軍各部隊，或憲兵隊，新民會時，決保護其生命及一切財產，請勿驚慌，速來歸吧？

龍口興亞劇團 舉行公演 慶祝新民會紀念

龍口通訊　龍口新民會興亞劇團，爲慶祝新民會成立一週年紀念日起見，日前由各團員積極排演新劇多項，日前爲本總會成立紀念日，爲擴大慶祝起見，於前一日先以各台表演劇報看板，於事前早貼揭揭，以致轟動龍海以及附近鄉區民衆，是日接踵而來，一時三大馬路擁擠人士絡繹不絕，劇場前面車馬擁擠大有人山人海之勢也，午後一時開演，觀衆業已滿座，由團員報告劇情，演目及全帳，第一幕劇目爲重整山河，第一幕劇場面偉大，裝置莊嚴，令人凝神注視，屏住不敢言語，之清晰，均嚴注觀衆耳鼓，第二幕因爲蘇此劇係林部員編導演，劇情，以興亞反共爲主體，激昂緊張，令人目不轉睛，悲壯之處，使人感嘆，博得觀衆不少的好評，第三和平之光，劇情哀婉留戀悲傷，演來令人觀之啼淚，描摩出父子夫妻之愛，夫婦間纏綿的溫情，寫盡母親的慈愛，該劇演員，皆本團有力團員，首以劉君舉琦自報奮勇，以男飾女，飾演該劇中之主角婉仙，窈窕身材，溫柔的性格，十足表演出一位家庭賢淑貞靜的主婦，又兼演藝事絕，一般觀衆爲其揮不少的熱淚，至末幕，顯見大夫的血書，後，敘述當年夫之悽慘，寫遺書之傷情，愴惶幼稚之哀憐，及至厭世自殺之慘狀，臨終遺白之清晰，句句令人觀之落淚，兩日以來，觀衆達五千餘人，園中幾無插足之地，而秩序井然，足見演技之卓絕，由此可見一般矣。

國府撥款五萬元 賑濟蘇北災民 趙會長赴海州查放

徐州特約通訊　蘇北各縣，今春初夏水旱頻仍，繼之牙蟲蝗災爲害，受害之縣份，計有海屬灌雲、新浦、沭陽、贛榆、徐屬宿遷等縣，因而禾稼損失重大，人民嗷嗷待哺，蘇北各機關紛向各方呼救，請求救濟，南京國府振務委員會，軫念民間疾苦，會開委員會決定撥款五萬元，予以救濟，日前特派賑濟何科長來徐，與徐州紅萬字會接洽，在徐州中日雙方聯絡後，何即會同徐州紅萬字會副會長趙宜生，於日前赴海州查放，計海屬賑洋四萬五千元，宿遷五千元，一般災民聞訊莫不欣喜異常云。

昌邑教員講習會 開學典禮 正式開始講習

昌邑通訊　推進教育爲國家之基礎，培養師資乃教育之先務，將來昌邑國家中堅份子的小學校學生，端賴優良師資領導，高縣知事對於教育異常注意，復有鑒於斯，遂飭學務科用資類招集所屬各校教員六十餘名，假縣立第一小學，於本月十七日上午十時，舉行開學典禮，參加者日華各長官及各機關代表，如儀開會後，首由縣知事闡明講習意義及期待訓詞，儀式隆重，參加教員無不表現興奮，刻已按時上課實施講習云。（寫眞爲高縣知事）

京畿押居住證犯 押解遊街示衆 警察同時清查全市戶口

北京特約通訊　爲了使治安強化而舉辦居住證，京市已於上月辦竣了，官方僞於檢查，市民有了保障，匪黨消滅，不良份子根絕了活動的命脈，說到效果，實在是很大的，不過人煙稠密的京市，不論對一件甚麼事，或在一處甚麼地方，總有一些不正當的聰明人作着一些不正當的聰明事，比如居住證本是一種用以證明自居身份的東西，普通人拿着，簡直不會拿着它想到「生財有道」的情上面去，不料前兩天竟有竊押居住證勒贖的案件發生，此種異想天開的勾當，形同綁票，可是所綁的並不是真人，乃是真人的像片，可恨又復可笑！作此類不肖事情的人，大致都犯了有吸鴉片和吸白面嗜好的毛病，我們看見千萬藥店的吸煙室裡，不乏有吞雲吐霧的同志，三三五五成群，囚首喪面，所竊竊議論的卻是他們的大事－竊－萬事出在他們的議論中，難道了？等於大煙鬼神顯聖，甚麼智識不紹人一等？吸白面的那更不用提，窮而後工，靈機難受，所有的設計都弄得出來！拿着荼當人參賣錢，大多都是屬於有不良嗜好之流幹出來的，竊押居住證的犯人，計有張慶雲、李文華、馬紹邦、王明智、趙連城、李陳氏、崔闊氏等七名，追其身份，差不多都是白面房子的老主顧，警察當局因爲丟失者日不下數十起，遂加以調查，把他們先後捉獲，原來他們每天專以竊取居住證，轉押勒贖，得了金錢，則大行吸毒，二十人等經捉獲後，旋於八月二十八九兩日，由警察押解，遊街示衆。

居住證與每個人均有直接密切關係，對於一般竊押勒贖居住證的犯人之遊街示衆焉有不大加注意之理？何況京市人素有一種「看熱鬧」的特癖，連平凡的死人送三還闊得水洩不通，何況……閒話創是不必說了，但說竊犯等遊街示衆的時候，一時轟動全城，只要一提到檢查行人及居住證上，那遊街示衆的事件便也跟着成爲談話的材料了。甲說：「這年月居住證還能當錢，當舖的營業也改良了！」乙說：「斷他們想得出這個辦法來，真高明！」丙說：「聰明反被聰明誤，犯法的很少是糊塗人！」……七嘴八舌頭，就這麼聊天兒，前面牽着後面趕着，遊街示衆的一千男女，魚貫而行，小孩子跟着一大群，直嚷，有自行車的而不騎，一個勁兒的往人縫中擠，商店門前羅列着人群，電車窗穿探出許多男女的腦袋，洋車夫扯着車把張着嘴……十字街頭的崗警，忙着指揮，維持交通秩序。

天，早晨涼爽，到了午間酷熱起來，陽光射在遊街者的臉兩手與被衣服上，一陣一陣發出腥臭的氣味來，他們的腿懶洋洋的，或者心想快走，走完了告一段落，事實上可是走不動了，左歪右扭，披頭流汗，也或許是犯了白面癮，也或有羞恥之心，五個男的低着頭，兩個女的合着眼睛，眼睛浮腫，似乎是剛剛哭過了的眼睛，他們一聲不響，腳底瀰漫着如煙的塵土，從早晨到午後，到晚傍，先東南城，後西城，觀衆異常踴躍，他們一方面遊街示衆，警察一面清查全市的戶口，檢驗居住證。

遊街完畢，送交感化所，一經審實告一個結束，以後，警局正研究對策中，務使同樣不正行爲不再發生，以澄肅治安隱得。

濰縣各界舉行 民衆大會 會後結隊遊行

濰縣通訊　本月三十一日濰縣各界在南沙灘廣場招開民衆大會，計到參加者有駐濰皇軍部隊長當道尹，邱縣知事，日華各機關各團體各學校各民衆代表、及民衆三萬餘人，如期開會，首由皇軍部隊長致訓詞，繼由道尹縣知事日華致詞，大意謂：「值此二次強化治安之時期，希望大家合起團結自衛，以免匪徒乘機潛入擾亂，不得安居樂業，」攝影後，結隊遊行散會云。

日照縣救濟 失學兒童 添設小學校

日照通訊　本縣教育科長杜雲氏，對於教育之推展，積極邁進，不遺餘力，並爲救濟一般學童失學計，前在本城南關創設小學一處，以便救濟失學兒童，而資教育之普及，並委陳本三爲校長，日前業已舉行開學式，學童報名求學者，竟達百餘名之多云。

又訊　本縣濟縣教育，自縣政恢復後，教育界當務邁進，該鄉僅有小學一國，學童實難容納，有鑒於此，以致該鄉四關求學向隅者，比比皆是，該鄉鄉長丁竹如，有見於斯，月前特由濰來城，向縣當局接洽，請求恢復東關原有之分校，以免兒童求學有向隅之嘆，並蒙縣當局之允許，該校址業已修葺完竣，煥然一新，分校長仍由濟德小學校長陳毓馨擔任，昨已開學上課云。

津警察實施檢閱 氣勢極浩大 武裝行軍經過各租界

天津通訊　爲表現天津市警察集團訓練之優秀，及此次治強運動所獲之成果，於日前上午九時，結集行全市警察檢閱及武裝行軍，檢閱官爲溫市長，陪閱官爲闊局長，指揮官周督察長，副指揮官鮑第一分局局長，參加官警凡九百四十四名，每分局各警察中隊爲一單位，共十六個單位，每單位各編一連計三排，一律着黃色制服，武裝帶雨衣，水壺，乾糧袋俱全，糾糾昂昂，浩浩蕩蕩，十足流露優秀素質，茲誌各方詳情如下。

一水上威容一　八時許水上警察分局，各官警，即整備齊整，精神煥發，由徐樹强分局長點名並訓話，旋分赴該局之巡艇，巡艇計五艘，號爲滬雨、弘濟、駿龍、道濟、萬順，艇係漆灰色，旁有津市水上警察局巡艇字樣，每艇懸有淺綠色旗幟飄揚，登艇後，每艇有警士二十餘名，長官一人，持指揮刀立於艇首，英武異常，威展河上，徐分局長立於第一艘濟雨艇首，第二艘爲朱巡艇隊長，第三艘爲林局員，第四艘爲羅局員，第五艘爲王所長，當即由海河該分局門前出發開駛橋旁，魚貫行於河中，經金鋼橋，……迎，該艇至金湯橋後分局長答岸至警察局碼頭，九時於市長官舍前主席台上，巴彥成整前盛況，計列有溫市長，闊警察局長，市署各局長，及友軍憲官長，旋該艇於海河上，由北向南行駛，經市長官舍主席台前，各艇長指揮托刀致敬，秩序嚴肅，整齊井然，旋由徐分局長口號，水上閱兵式，市長檢閱後，該艇舉行閱兵式終了，即向大連碼頭開駛，巡遊後返局云。

一檢閱台前一　於晨光熹微之八時許，全體隊官特二區中街市立女師門外集合，周指揮官，各隊隊長指揮，九時正溫市長，闊局長，各參事，各局處長到達，由樂隊起奏莊嚴之曲，全體官警肅立行禮致敬，周督察長旋遂市長面前報告全體官警人數，及武備單位畢，市長等即蒞北市立女中廣場檢閱台，而指揮官即一聲號令，開始移動，旋左轉直穿後門，分列廣場，首爲警察樂隊，次爲局旗，後爲督察官一員，護旗警八名，總副指揮官則騎馬接此，後則爲警察第一二三隊，第一，二，三，四，五，六，七，八，九，特一，特二，特三，水上各分局長警，各以旗幟爲先導，每旗一面，有警旗警長一名，護旗警察四名，各區保甲長亦魚貫入場，旋開始檢閱，各隊次第正步經由檢閱台前，並向檢閱官舉致敬。計警察一隊僞手槍，至二兩隊持步槍，各分局各佩槍及短刀等，氣勢昂揚觀者咸爲興奮，次即舉行分列式，周指揮一聲喝令陣容驟變，而列爲三面，即與檢閱台而線適成方形，至此市長當行訓話，其步調整肅之動作之退速，頗致樂勉，洞畢再行分別致敬畢，此一幕莊嚴昂揚之閱警式閉告終了，全體警士稍事休息，復即開始武裝行軍。

一武裝行軍一　十時四十分正，即開始作當當檔貫英法租界，在特一區市立女子中學運動出發，先由各分局長之汽車隊前驅，繼警察局樂隊先導，全隊千人，全體武裝之盛大遊行，以齊整之步伐，踏上長途，周督察長及鮑分局長則分別乘英駿之馬四隊行，愈顯威武，一行循特一區計時台前進，首經過英租中街，當經過時，兩旁觀衆如堵，西人尤衆，對我新中國之捕方衛士，已有一種欽敬表示，現於顏表，行行復行行，於十一時十五分至法中街道中外觀者益衆，該租界當局法國工部局總局門前，兩旁街爲示崇敬，特派中法探捕數十名在局門前致敬，而我方亦以法方年來之誠，種誠意協助，且治安強化運動第一、二兩週實施均有顯著之協力，是故全隊當經過工部局門前時，均致敬禮，以示謝意，稍息數分鐘，一行復折西循二十六號路在中……

一行抵終點一　隊未抵終點以前，東馬路青年會門前即有警局預備大量熱水以供長途勞頓之警察飲用，殷勤熱烈歡迎之狀，頗令人欽敬，尤以青年會附近各商鋪，及一般觀衆，在微妙酷日之下，敬待遊行大隊之來臨，觀衆面見異常熱烈緊張之狀，足見吾新興中國之大衆，對於祖國之關心，十二時大隊安然抵於青年會大門前，溫市長及特務機關長，均已蒞臨，於是乃於青年會前面，舉行臨別之行列式檢閱，在軍樂悠揚聲中，警察隊員個個抖擻精神，步伐益顯整齊，陣容更形嚴肅，足見吾中國之新興雄壯氣象，遂行解散。

徐建設猛進 開闢之馬路工程偉大

徐州特約通訊　徐州近幾年來一切建設，交通事業等，都在飛躍猛進中，茲將一切建設情形拉雜誌之如次；首先談到建設馬路，在事變後第二年（二十九）北京建設總署，即已劃徐市爲建設六大都市計劃中之一，濟南工程局，曾派員來徐，設立工程辦事處，兩年以來，已經開闢之馬路，在徐即等四大幹路，新近計劃的有數十道，尤在新開東車站之馬路至東門的一條幹道，便利城站往來人民，爲近數年來未有之大工程，馬路兩旁，新近開張之商店，紛紛開業，是令人滿意的，就是風景的點綴，所有馬路中間每隔三五里，均有小型公園設置，加之兩旁的樹木掩映，婆娑，不啻一幅天然圖畫，所以每當夕陽西下，月上柳梢時候，男女遊人如雲，熱鬧異常，因爲馬路開闢的四通八達，行的方面，當然是便利多多，譬如說，由東站下車入城，在先只有一兩條馬路可通，現在則有四五條可達，不惟可以減少代步洋車的代價便宜，且可節省很久的時間，過去徐州市，共有人力車二千多輛，依靠人力車而生活的，恐怕不只二千人吧，再加上每一個車夫的家族三人計算，其數目當在萬人以上，現在人力車的數目，較戰前已減少十分之二，人力車夫每日所得尚可一飽（關於車夫生活容日詳誌）此外在最近徐州市內，又添駛公共汽車一種，而一般人民更感便利，不過因爲馬路尚未完全開闢，行駛的地點，只有東站至東門內一段，每次每人只收大洋一角，比較人力車代價，可省三分之一，此外更有一種新興的馬車，已於本月初在市上行駛，由車站至城內每次四角，不論幾人乘坐均收四角之代價，總而言之，徐州行的方面，比較事變前的確是便利的多多啦。（寫眞係新秩序紀念塔前之昇平氣象）

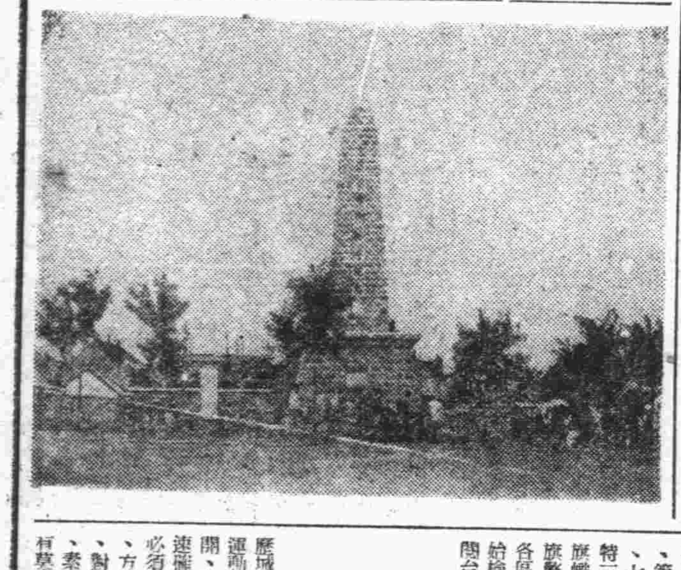

歷城調訓保甲 擬具計劃書俾作依據

歷城通訊　自第一次強化治安運動開始以來，本縣已普遍展開，並努力推進，以求治安加速確立，茲見及，實施治安，必須官民結爲一體，群加邁進，方能收獲成效，惟我國國民，對於自衛方法，及軍事知識，素乏教育，實於推行治上有莫大之影響，故前經實行調集全縣〇〇自衛團來縣受着軍訓，甚受爲頗調訓辦法，特擬定訓練保甲自衛團計劃書，俾作依據，茲將其重要想示分錄於後：

一調訓計劃一　暫以三十六樣範村爲主體，共分三期調訓，每甲選送十八至二十五歲團員……十名，第一期，接堯村莊，計王各莊，賴仙莊，靳家莊，周家莊，萬家莊，檢仙莊，李家莊，楊家莊，張馬屯，大辛莊，蘇家莊，……希水溝，山水坡莊，聖寺院，鄭家莊，八湖堡，趙家屯，殷家莊，陳家莊，東梁王莊，西梁王莊，第三期爲紙坊莊，韓倉，徐家莊，劉家莊，侯家莊，裴家營，盧家莊，裴家屯，安家莊，義和莊，劉志遠廟，

一授訓科目一　精神講話，保甲條例，戶口調查，防火演習，警備演習，公民，常識，衛生，情報連絡法，防共常識，救護演習，搜索常識等，其他關於保甲調訓辦法，無不詳備云云。

寧陽縣警隊 剿匪大捷 捕共匪三名

寧陽通訊　本縣以治安當固，匪徒絕跡，惟潛伏泰境之共匪，不時竄擾，本縣於第二次治強期間，增田顧問，而督導警備隊越境討伐，爲徹底根絕禍行搜滅計，增田顧問，於前日夜，督率警備隊大隊附，趙學善隊長，邵孫玉，溝縣隊長張來年等，馳往泰境討伐，然匪徒以淡次情報，當匪無蹤，於次日午後三時，行至泰境國莊之三娘廟，始發現匪徒於廟內伸首探望，當由廟周督導下，即展開作戰，斯時該匪神慌勢迫，無力支持，當被擒獲共產黨員，楊宗河，附匪劉文蕉，劉文廷三人，並獲得宣傳品多種，是日下午七時始安然返縣云。

莒縣王知事 澄清黎治 嚴徵不法奸人 王秀亭等被捕

莒縣通訊　莒縣第一區區長王秀亭，自任區長以來，與屬區連友區長王繼結合，經營殘民，貪殘權勢，通匪無辜，抗違命令，人民恐若狂狼，全縣人民均怒不敢言，本縣知事王子樞，素以人民利害爲地方治安爲重，絕不容許喪心病狂不恤人民之痛苦，不顧地方安危，從中剝削敲詐之奸人，於本日向特務機關長將王秀亭及屬區長王繼等三名逮捕，並令第一區自衛團直屬革命令各縣，……勵治之款，而有家賣款云。

平度縣召開 經濟會議 對匪區經濟封鎖

平度通訊　本縣於八月二十八日午後四時，在縣商會召開經濟會議，出席者憲兵隊長警察所長，商會會長，暨全城各商號經理，首由小谷憲兵隊長，闡明對匪區經濟封鎖之施行步驟，物資輸出入之數量限制，及實施辦法等，限期使切實執行，日用品點滴不得流入匪區，而一般商民，終毫不致遭受缺乏爲目的，警察所長商會會長，均有相當之訓詞，自小谷憲兵隊長，榮任本縣以來，事務工作，如糾察奸宄，物資資源，謀審治安等不遺餘力，勞瘁者莫不澤其技，無怪首不得盛其訴，憲政日明，至其機動地，貪驗紀律嚴肅，屬員均能服從長，對公，民衆不感受苦惱，尤足令人感激愛戴，商會長崔佐廷氏，狀年英俊，公正廉明，商民倚若泰山，自組成新民會商業分會以來，推行會務，熱行，實踐，津日賣同總務班長張尚式亭，指導班長爲宗健，經濟班長馬學五氏，副班長金崇蘭，動員班長張秉臣等，加緊治運總動工作，有此賢明熱心之首腦，共同努力，行見市面景象，逐漸繁榮，匪區經濟日趨斷絕，可立而待也。

又訊　皇軍警備隊新民會組織治療所一處，於商會前院實施治療，民衆就醫者，交口稱贊，治療平度當非淺鮮云。

臨清縣境內 匪氛已靖 實施治強效果

臨清通訊　本縣周知事，爲實施治強運動，率領縣警備隊夏防警備隊，及宣傳班人員等，於日前第一次出發前赴各區巡視，經老官寨，洪官營，召集民衆八百餘人，宣傳治強宗旨，並向花生張莊防地全體官兵訓話，闡明作野外與教敵攻演習，次日分赴六七兩區召集各莊長開會，商討修築碉堡，及催征田賦等事宜，又轉赴三區擒報匪首詹長周立漢潛伏東西王莊，當由周知事率隊圍剿，匪頑抗，我軍奮勇進擊，當斃匪首一名，並生擒匪兵七名，大槍七枝，獲手槍一支，我軍凱旋歸來，該區匪部此番剿已潰散，治強運動中之莫大收獲云。

漫談無機鹽類 骨骼神經系必需原質 增進赤白血球的因素 對於人生有這樣重要關係

無機鹽類，亦名灰分（Ach），重要成分，不外石灰，燐，鐵三大原素，人體如缺乏無機鹽類，胃液分泌，即呈不良現象。人體所需要者，多由外界食物中補給，本身則不能分泌此種物質。其中更以石灰質爲更重要；石灰本爲補助骨骼發育之要素，對於小兒姙婦關係，更爲密切，因小兒初生時，骨骼發育與否，需視體內石灰質多寡而定，骨內石灰質如不足，則骨之發育必未足，否則必現骨軟現象。故小兒需要之石灰質，須在成人四倍以上，姙婦之胎兒，骨骼發育，亦必視母體石灰質多寡而定，故姙婦多喜食酸物－因酸物能分解牙齒之灰分，作爲補助胎兒骨骼之用，故多產婦女，必牙齒稀薄，即牙齒灰分被侵食現象。

燐酸（Phosphoric acid）乃燐與酸類化合，爲骨質之重要成分，食物中燐質不足，骨質必先受其影響，即海綿質增多，而骨質脆弱。在肌肉組織及神經組織，更不可缺少，故燐質不足，必影響及全身。

燐在骨之含量，爲體內總量百分之八十，體內保留性甚强，及吸收入體內之燐，必有一部分殘留體內；故燐爲骨骼之新生，骨質維持上的最重要物質，亦爲增進力役能率，恢復肌肉疲勞的要素。

鈣（Calium）之存在，偏於骨骼，其比率較鐵分之存在於血液中者尤大，全身之鈣，百分之九十九以上，均在骨內，故吾人所取鈣量不足，則骨質首受影響，呈發育不良，或畸形現象者，亦往往有之，姙婦與授乳婦之食物中，鈣質太少，則不只胎兒或乳兒發育不全，即母體之鈣質，亦起異常之消耗，牙齒亦將因此而損壞，凡姙娠動物之飼料中，若加以鈣鹽類，則其所產之子，大抵體格健康，營養佳良。鈣除此功効之外，亦爲血液凝固及乳汁消化上的必要素，並有增强心臟收縮作用。神經過敏之人，係腦神經中鈣質缺乏所致。授乳婦人體內缺乏鈣質，母子均陷於衰弱。

鎂（Magnesium）亦爲骨骼之主要成分，故發育期之小兒，姙婦，授乳婦，特爲需要。鎂在骨中，佔全身總量百分之七十一，約合鈣量八分之一，在肌肉中，則多於鈣二倍。

鉀（Kalium）爲人體細胞中之原質，血液內亦有大量存儲，尤其爲赤血球之主要成分，有助成食物美味之能，並可促進胃液之分泌，此外則在營養上，亦有重大的關係。

養化鐵（Ferroxide）爲血液之重要成分，故其大部分均存於血液中，血液之量，雖不過全身重量百分之七，然全身之鐵分，百分之七十以上，爲血液所佔有，吾人連食缺乏鐵分之食物，對于身體之生長，雖無甚影響，但立呈貧血狀態，且身體衰弱，極易誘發種種疾病；反之鐵分攝取過多，則易起消化器之障礙，亦不相宜。胎兒在母體中，即貯蓄許多鐵分，使其量敷用至離乳期爲止，然後生產，故小兒之消化器薄弱，欲於哺乳期內，攝取鐵分量之危險也，乳兒之唯一食物，乳汁中，僅含極微細之鐵分者，即因此故。至乳兒體內之鐵分，消耗將盡時，適值出生後七八月左右，即須除去母乳外，另以種種食物，以供給鐵分。姙婦之食物中，若鐵分不足，不特母體易致貧血，即胎兒亦不能充分貯蓄鐵分於其體內，故出生後之發育，即不免受其影響。

硅酸（Silicic acid）爲强壯骨骼筋肉之要素，人體內如缺乏，即呈骨軟疲勞現象。此外更有錳，銅等原質，由於以上之重要，偶一缺乏，必罹致重症，故欲預防和治療以上病症，當然以服用無機鹽類的製劑，爲最有効，通今之無機鹽類製劑，多爲單純性，只有一種原質製劑，服用只能治一種病症，且有過剩之弊。複合無機鹽類的製劑，以若素爲最優良，故若素治療無機鹽類所影響的病症，功効最宏。（若）

神經衰弱 是事業失敗之母 是萬病發生之源

誰願意做個精神萎靡不振的人？誰願意做個天天失個人事業，有害社會國家的分子？是的，誰也不願意，誰也不自甘情願做這樣一個人，可是，神經衰弱症便會使你不自然的有了這樣的現象，這不是很可怕的嗎？所以大家應該早一天醒悟，早一天察覺，便可以早一天離開危險的道。

當大家醒悟了過去的生活是走向危途的，爲了杜絕神經衰弱的發生，應該在平日的生活上注意：

要規律化了生活。

要每天做適當的運動。

要注意修養。

要節制性慾。

要多和自然界接近，有規律的生活，不過是指睡眠，飲食，起居等而言。對睡眠來說，是最能恢復我們的肉體及精神的疲勞的，充分而甜暢的睡眠，不但可以預防神經衰弱，即使已患神經衰弱症的人也可以減少病勢的力量。

再說運動吧，平日我們如果爲了增進健康起見每天做適度的運動，是不可缺少的，這也不是專門限於爲預防神經衰弱而然。身心工作不調和，原是神經衰弱的原因之一，精神工作的人，腦部多有鬱血現象，同時胃的消化力，也非常薄弱。假如，沒有適當的運動去調節，便年深時久自然便要發現腦漲和胃呆的現象，這是神經衰弱的症狀。於此可見運動是怎樣的需要了。運動的種類，可以總擇接近性情的，以能普及全身者爲最佳，不必採取激烈的運動。

說到精神的修養，也佔重要的地位，神經衰弱是一種文明病，精神過勞，又是一個重要原因，住在都市的人們，最易患染這種病，這是都市的生活狀態，多與自然相反的原故。肉的行動，色的誘惑，事業的競爭，金錢的撈取等等，都會使人精神呈現緊張的狀態，於是情慾，嫉妒，憂鬱等情緒纏迴於內，可以整個使人晝夜刺戟，精神不獲安寧，神經怎得不日趨病態呢？

精神休養的方法，說來話長，簡單的說，要確定我們的人生觀，各事要認識清楚，事業的成敗不論，惟求心之所安，事事光明正大，保守心境泰然。

想要使性慾有節制，應該注意：讀正當生理書籍，俾了解人類的生殖作用，不閱能誘惑色情的小說及書籍；不看所謂香艷肉感的刺戟性電影；不涉足花街柳巷，以避免性慾的易於衝動。

若素中瓶三百片，可以服用二十五日，大瓶一千片，可以服用八十三日。各地藥房都代賣。中國若素製藥公司總批發處在北京東單新開路，濟南營業所在濟南商埠緯三路。（B 1097）

康勳臣　開胃　舒肝丸

康勳臣　調經養血　鳳凰蛋　一元四角

婦女　白帶（康勳臣製白帶靈藥）　當日見效　兩盒斷根

康勳臣　清血　花柳消毒丸　每盒一元五角

康勳臣　婦女通經　化血丹

青島總代理　北京天津路　天合堂藥房　電話二六八六〇九號

派拉蒙金筆　用上等原料　售普通價錢
美利時六週紀念　此時不買　更待何時
派拉蒙金筆價目
保持六年榮譽　雄視一切金筆
國產文具飛躍進步　製筆技巧最高峯點
今天特別加贈派拉蒙本牌金筆尖一個
獨特優點　低售廉價
電刻姓名　立時可取　一律免費
◎好筆還早要買何不趁此機會　買一枝送一支
青島美利時分行

營業科目　辦理海陸轉運事業　倉庫營業　報關代辦　包裝　保險　總經理　水火運輸　一切事業　關於直接或間接運輸資金之墊付
國際運輸株式會社　青島支店　山東路一八三號
本社　大連　支店　營業所　日滿各主要地及膠濟・津浦・京漢・京包・北寧・各主要站

新聲

稿約

一、本版歡迎千字左右之小品文、隨筆、掌故、軼聞……以大衆化趣味化爲宜。
一、惠稿勿給筆寫、兩面寫、橫寫、由左往右寫、以用能計算字數之稿紙爲宜。
一、稿末須注明姓名住址、並加蓋與筆名相同之印章。
一、來稿一經披露、概酬現金、詩詞歌賦之類、多係遣興書懷之作、想不致酬、
一、與書懷之作、想不致酬、關件不盡實者、以新聞論、
一、來稿登載與否、概不退還、勿附郵票、欠資不收。

言所欲言

「豈能盡如人意。但求無愧我心。」天下的事。全都是這樣。自要問心無愧。而能得到多數人的同情。也就够了。要打算使天下人同聲而讚美。沒有說個不字的人。那太不容易。就是一般聖賢英雄。也免不掉遭人的非議。甚而至於還有人在駡着。至於非議的對不對。駡的是不是。又當別論了！

業新聞事業者。別看是自由職業之一種。又有什麼「無冕王」之綽號。其實新聞記者的處境。是最難最難了。自要你寫出來的東西。發表在報紙上的話。無論你說的是與不是。全有被人非議。遭人辱駡的可能。原因是每寫出一篇東西來。未必全能適合於一般讀者的脾胃。那一些認爲與己不合的。一任你說的「天花亂墜」千眞萬確。他也能把頭兒搖搖。說不定順着口兒就許駡一句。假使這位是一個自命不凡者流。也許弄門弄斧的不着實際的寫出一段小雌黃。還是那句話。在我執筆將近十幾年的過程中。似那般只皂白不分之輩。眞個的見了不少。所以我說。當新聞記者之挨駡。那是家常平凡的事。一點也無足爲異！

我告訴您

（大遊）

前天有一位朋友。看他那樣子很氣憤似的。拿着一張報來找我。說是這張報上駡了我。說我不會寫談話文章……我連那張報看也沒有看。我便問他道：「那麼他駡我的話對不對？請你憑着良心說！」他說了：「駡的要對。我還不這樣生氣呢！」於是我又一笑說了：「這件事就算解決了。我告訴您。他要駡的我正對。那是我自有取駡之道。我還有什麼可說的。現在你既知道他駡我不對。那麼他就着良心說話。等於他自駡。與我何干。我還思想幾近於Q。這是正大光明的大道理。你明白了」！我這位朋友更氣了。氣得他駡了我一句「廢物」！我還是在笑着。其實我是不是「廢物」。我自己明白。勿庸辯也。只是駡我的人。我一點也不覺他可怪。原因是他不會經過這種處生。所以自好由着他說風涼話。由他去笑駡。又何傷於我哉。其實論起無理攻三分的駡人藝術。筆者敢說別有獨到。但是我決不無端的駡人。假使那位駡我的想着藉此出出風頭。那他算是想瞎了心了。在他覺得我一定難安緘默。要和他打一回筆墨官司。如果爲着研究一種事物的眞理。筆者或不辭不奉陪。似他那等非善意的居心。所以我將此露一鼻子。老夫決不爲若輩利用。還是希望他注一點。比什麼都强！

秋天的美人

（祝頌）

你我均爲生計所驅、逾的是春去夏來、都沒有關係；忙於奔走衣食、沒有大些心緒理會時序的變異了。多愁善感的文士、就怕鍛着秋天促織一叫、會觸動「美人遲暮」等等那些詩情遐想、說不定還要寫出一篇綠色傷秋推什但是農夫只知道應該割稻了；村婦曾明白得趕快去拆洗縫製衣裳。林黛玉的「秋窗風雨詞」倒是好詩、只有在那樣的瀟湘館中、給見得調合。若夫操探檐的女孩子、必寫不出！即想寫（假使她能寫）怕也一定沒有那種心情。「秋來就肩合收藏底事美人重感傷、請把世情仔細認、大抵誰不逐炎涼」、這首詩、袁子才先生就嫌其太「俗」的；不該把「秋」與「美人」這些雅而又雅的字面、和世態炎涼一有人在袁子才那時候把她和「宦海風波」並提——一類的俚語俗務相擬。「一葉風吹忽報秋、縱使君來豈堪折？」久矣夫非一日矣了、秋是美人發過了的象徵：美人和秋天、大有勢不兩立之概。起先、因爲讀宋人詞、我的意想中、似有「秋天的美人」那麼一幅構圖：這美人、奇艷而多病、瘦得可憐可惜；穿不勝衣；披綵濃縮衫、跣足半着殘履、由兩個蓬椎脅後的侍婢攙着、懨懨地、把熱淚與深思、抹到玉砌花階裡的秋芙蓉葉之上——自以爲高明、出俗、不凡、也曾想據而作成一篇點麗不染的文章、那知數經「白當司時」、自己顏邊皺紋、更添幾許、我的「秋聲賦」「秋色詩」却仍未完卷。當前那種雅人深致之流風、更不知吹到何方去了！天啊、現在是「秋」了、美人？腦子連「醜人」也不作抹！憶念中有的只是積七點八的當票上的花碼；無藥可醫的太太的顰眉；現錢交易的小紬掌櫃的神威；鐵面無私的債主的討眼；不由人算的房東的催租、老當益壯的臭虫；臉部瘡腫的鮫子、與夫如珠之米、如桂之薪、如玉之洋錢、如賣之妖淚、無錢之愁慌、賦閒之哀怨、……嗚呼傷哉！「秋天的美人」乎！你當在我的心頭筆底死去了。「雖非美人傷懶泥：淺紅衫子卸輕秋」？「美人總作繁華想：委零自悵望秋大！」即餘趙翁頹先生與宋翁尊先生（元初清初的社會、生活程度一定低得多、難道管夫人與宋太太、竟一個沒有秋裳；一個目擊衣毒麼？她們丈夫都烈烈烘烘地作官。）之句、以贈隨內、恰合倒也恰合、只可惜太太不是美人、（就算「隸人」吧：大前天打算給你一遍說婆家哩。）未免辱沒這樣好詩：然則引之以亂吾文之末、於我「俗」論之尾、敷些「雅」氣、免得孤負了這樣的好題目——秋天的美人——爲讀者所不怡可也。

秋夜

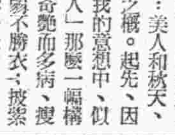

（愼）

天彷彿格外的高、一片片的白雲、是那們飄浮變幻不定、一陣陣的風兒、吹到人身上、比較着很是清爽、但是有些冷意、黃昏時候、牆角間的秋蟲、很清脆的唧唧叫着、使人感到一種說不出的情緒、是悲哀、是愉快、完全隨着人們的心境、到了夜間、半鉤新月、懸在晴朗的天空、有時被一片片輕薄的雲遮着、一刹那間、雲兒隨着輕微的風、向遠處飄去、漸漸的看不到一點痕跡、接着又是一片薄雲飄來、有的時候、在那不定的風向中、左衝右突的、幻出許多奇怪的影子、也許是一座巍峨的大山、也許像一個不知何名的野獸、還有的時候、幻成一位滿着長鬚的老人、這樣忽的閑雲、尤其是在這秋季、看來十分有趣。在這飄泊的客況中、夜深而不克入睡的時候、我時常一個人坐在小院裡、仰望着秋雲的展縮和變幻、心裡是那們舒適、很使我感到人生的苦痛、不如們呆呆的看着、如果不是感覺到頸間的酸痛、我許能够一直的看到東方破曉、那唧唧的秋蟲、牠的鳴聲彷彿是奏着悲哀的調子、我反覺得在這萬籟俱寂的時候、可以被除我內心的寂寞和無聊！

在秋天、我喜歡多種一些「夜來香」多買幾株「晚香玉」、在這種子尚未吐蕊的秋初、這兩種花香。也滿够使人身心俱爽的、看够了多變的白雲時候、自己坐在紗窗之前、磨墨伸紙、寫着自己的「心聲」、在覺得最得意的時候、忽然嗅到一陣花香、在心神方面、有着不可形容的舒適和愉快！我雖然是最怕失眠的人、在秋季我實在不願意一枕高臥、我曾作着非非之想、假使我再患失眠症、最好是在秋季、這晴朗爽人的秋夜、即使我終宵不眠、我相信精神也會振奮的、然而這究竟是理想、事實那曾眞正如此呢！秋夜自然是好、有着一輪明月、風吹花動、月影兒上欄杆、別有一番景象、要是在漆黑的夜間、一切全都抹剎着、遠處冉有幾聲犬吠、看着那從牆頭上飛過來點點星光似的螢火蟲兒、也彷彿很有滋味、當我一時興起之際、拿着一柄摺扇、輕輕的捉這纔變的螢兒、放到一個小玻璃瓶裡、在黑暗處、看着螢集的當火之光、如同在按着手電燈的機關、一明一滅、因而我想到囊螢而讀的那位古人、我覺得螢兒有微小的軀兒、牠能够幫助貧苦的書生而成名、所以我不忍加害牠、把玩够了的時候、把牠兒到空曠、一隻隻的放牠們飛去。

今年的秋天、想不到會在青島度過時日、在我的假眼中、我覺得秋天的美、尤其是在夜間、實在不如那座古城所有的風味、於是我北望着遙遠的天際的片片白雲、不禁使我有些鄉思了。

文庫翰錄

我國歷代藏書之略史

（周振華）

我國自堯舜以後、凡四海昇平、國家安泰之日、莫不廣開獻書之路、建藏書之策、資爲中樞之珍藏、以啟表揚學術、宣與文化、爲盛事也、國家更始、是新四局、政府還都、國運日昌、雖兵革未息、禍治安漸化、邇來中日調野、於新舊孔講經、以後復東方固有之文化；予嘗見所及、謹將吾國歷朝藏書之略史、與夫明清兩代海內藏書家、分編錄出、藉以相互研討也。

古人以書契爲布政察民之所資、故書統於官、唐虞三代、俱設史官、以掌典籍、職官子適世、識自二十國寶書、見易象與春秋、而諸侯之國、亦各有史、晉時汲縣人（現河南衛輝府）發塚、而得簡編、上刻蝌蚪之文、雜寫紀史、世稱竹書、或曰汲塚書；清德宗光緒中、余鄉濬縣與淇縣（現二縣爲豫北道所轄）之交處、有殷紂鹿都之「朝歌城」遺蹟、掌農耕耘之際、發現殷代古棕、掘得陶罌古寶多種、內有龜甲文數千片、自是殷史所遺；論古代藏書之可考者、當推此爲首矣、周室藏書於柱下、老子（李耳字老冉）曾爲守藏史、孔子適周、徵自二十國寶書、是爲鑒國藏書之可考者、然私家藏書之風、流行於戰國之初世、當時學術大興、百代爭鳴、立言著書、各爲流品、故詩書諸子百家之語、天下多有之；蘇秦有書數十匧、自餘遊士、應具同嗜、秦嬴民谷并天下、聚詩書而焚之、但醫藥卜筮種植之書、因所不燬、且咸陽有柱下方書、掌於御史、是以漢蕭何得而收之、迄漢武帝時、建藏書之策、開獻書之路、外有太常、太史、博士之藏、內有延閣、廣內、祕室之府。百年未間、書積如山、成帝時復求遺籍、自建始至綏和「均成帝年號」計二十六年）間、帝命劉向校中祕所藏、向輒條其篇目、撮其指意、而成別錄。洎哀帝時、又命劉向之子歆、續成其父未竟之業、歆乃別爲「七略」。爲我國目錄學之祖、故劉氏父子、乃實開路之先鋒也。迄至東漢之世、石室蘭臺、彌以充積。又於東觀及仁壽閣集新書、班固傅毅等典掌焉、固並根據此以爲「藝文志」、今日刊行自藝文志以後、私家藏書日盛、當時河間荒平淮南諸士、同汲古文、並嗜典籍、收藏或齊漢室、而蔡邕所藏之書、多至萬卷、晉代荀勗爲祕書監、括箋書爲四部、後代目錄之學者、多沿襲而用之、其時私家藏書、有張華移居、載書三十乘（古時之車）乃其最著者也、南朝學尙詞華、祕府圖書、代有增益、私家若崔慰祖、沈驎士、沈約、任昉、王僧孺等、聚書之卷帙逾萬、北朝有辛術者、嗜好典籍、特起淮南蘇杭一帶、大收宋齊梁陳時之往本、爲珍藏精本書者之始、此南北朝之世也、隋朝西京嘉則殿、有書三十七萬卷、集藏之富、前所未有後亦罕見、唐自武德（高祖）以至玄宗天寶之朝、官書最聚而復散；私藏之家則有李元嘉、韋述、蔣乂、韋厚等、俱稱美富、而吳競有「西齋書目」一是私家藏書著錄之始、後至宋代監刻盛行、藏書尤易而多、官府藏書、祕閣而外、復有天下諸州學、均建閣藏書、猶如今日之學校圖書館也、當時有宋次道者、收藏之書多精本、而士大夫從之借讀、顧與鉛鄭、春明貴宅、爲之增值、最爲人所艷稱、此乃私人圖書館之首創、宋元明三朝、國學及郡縣庠序學校、皆有官書、准士子閱讀、此清代以前我國藏書之略史也。

清初雍乾之世、歷城周永年撰「儒藏說」未幾詔開四庫館、修編典籍、士林以倡導之功、歸諸周氏；乾隆三十九年正月初四日、下詔求遺書、從御史士廳請、安徽學政朱筠請也、自發議求書、至七閣書冊峻竣、歷時念有一載、（乾隆三十七年正月至五十七年）帝賜名曰「四庫全書」、原鈔四部、每部裝訂三萬六千冊、繕鈔三份、副本（草底本）一份、共得八份計二十八萬八千冊、「薈要」二份、共二萬四千冊、總計三十一萬二千冊、著錄之富、世十罕有、續之長城運河、不得專美於前也、當四庫館收進各省督撫學政之呈獻本、共計四千五百二十三種、計五萬六千九百五十五卷；而無卷數者一千零九十二冊。凡進書十二次、以浙江爲最多、奉天最少、並刊有「浙江採進遺書總錄」、其著錄總目之書、凡三千四百五十七種、計七萬九千零七十卷、卽四庫全書有之總數、總目中僅存書名、而未編印者、曰「四庫全書存目」、共有六千七百六十六種、計九萬三千五百五十六卷、卽存目之總數也、然四庫館開、其實際以修書爲美名、以焚書爲重要、故查出抵觸清朝、違礙漢滿及觸犯之書、計焚燬書約二千餘種之多、尤於著者書中如絕窒列、字面、盡需改抹、缺行空格、亦有指爲應存違悖、……

獻者、有自願進獻者、至五六百種、鄒浙江之鮑士恭、范懋柱（天一閣）、汪啓淑（飛鴻堂）及江蘇馬裕（叢書樓）進書至百種以上者、爲江蘇之周厚育（大馬山）蔣曾瑩、及浙江孫慶增（上善堂）汪憲（振綺堂）等、在京之黃登賢進書、計二九九種、紀文達公（昀）進書一二〇種、當清初至修書時、藏書之家頗多、茲將其最著錄出、張若鶴、藏書二萬卷、鄭性（二老閣）藏書三萬卷、周永年（濟南水西書屋）、全祖望（浙東雙韭山房）沈紹寅（江蘇迎寶樓）、吳兌縣（新拜經樓）及程晉芳等、藏書五萬卷、朱彝尊（曝書亭）藏書八萬卷、馬日官、杭世駿、王宗炎等三人、均藏有十萬卷、自嘉慶至清末、私家藏書不詳、治民初迄今各國圖書館、以及學校之藏書、蓋難以悉數也。

且說八爺

諧文

（下）

——仲子——

金錢如果是魔鬼、那末現在我們八爺正受了魔鬼的包圍、八爺的經濟權是寬麼了許多：比前些日子。原因一半是有些無知的肉蛋學生、每人每月×元的供奉、一半是在洋行裡、如當若彼揩來的油水。於是乎洋其服、革其履、草其帽、手其表、戒其指、眼其鏡……：老輩人那句：「飽暖生淫慾、饑寒生盜心」的話、好似專爲我們八爺御用的、但是現在誰再說我們八爺仍在「饑寒生盜心」的時代、那眞該天誅地滅、因爲現在的八爺、已走入「上」的階段矣！

還該記得吧！八爺私自設立夜校、已犯了刑事第八百六十四條的罪、現在呢？文應了那句古人說的：「福不雙至」、又下面那句話、在犯罪期間、又犯了花案、這可眞愁死了我們的八爺啦！實在是吃勿消的緊啲！

原來、這名不符實的夜校裡、用兩手的指頭數、正數得出來的學生中、女性佔了十分之一、僅僅的兩名女生、一對是漂亮了個尖上尖、這可眞急煞了我們這位八爺、大學其左擁右抱之福、實行其一箭雙鵰之策、本抱定的主義、課餘之暇、也大施其戀愛講義、眞氣煞了一般旁觀的男學生。

這雙小鵬兒、一個叫什麼花？一個叫什麼瓜？（恕在下暫時的忘了）眞個是有沉魚落雁之容、閉月羞花之貌、比花花解語、比玉玉生香、比花花嬌媚、比玉玉溫潤、比花芙蓉花蝶、比玉田中玉……哎喲！得了吧！再說下去可要死我啦！總而言之、這一對天上難找、地下難尋的尤物、都落在了色迷寶通的八爺手裡、可也眞難爲了我們的八爺、每天老沉溺在迷魂陣裡、打不出陣來、大有樂不思蜀之概。

八爺同花？和瓜？的步子、時常地踏在棧子花香的公園路上時、也正是第二代的八爺將要降生的當兒聽到了八爺同花？瓜？變味的消息的八太太也不知是生氣？也不知是在床上翻騰了三天白眼、要不是老小命兒一齊走上東門關。

好花不常開！好景不常在！當年的功臣現在的黃臉婆子的八太太、分娩前後、大興問罪之師、娘子軍對了敵、戰、雙方各負重傷、結果是九八太太勸令花？瓜？退學！

像拖不得似的、什麼花？什麼瓜？把鼻涕一把淚、哭哭涕涕的挾了書包走出校門、坐出看看虎門的男學生「永別了我的弟弟」的歌聲、像追悼英靈祭的樂隊送走了花和瓜、微約的還在伴奏着我們八爺心弦深處發出的顫抖聲。

許芳樓談劇

（天浪）

國劇本事述攷（十）

劍國老

此亦外在本戲、取材於演義。

詞唱本言也、其所敍爲載熙劉文清公父子除奸事、嘉乾隆時有國丈耶律洪者、與六峯李店李紅玉勾結、時有逼賂金案勝宴女鄭李村、李艷姿女、殺金而留安、夜間爲李妹救出鍼之逝、（或作李婢）逾款文正公徽服私訪、遇於柳林、詢得情事、乃代爲寫狀、使往際控李氏兄弟、公亦隨往、知縣郭德平亦袒李、欲刑二女、公上與爭、郭營而欲苦獄二女往獄探之、公作書使二女至郭段公住址、誤投耶律洪、洪得書大驚、縛二女去、文清公得報、率人出二女、洪逃往宮中、求耶律妃作護符文清公乃入宮捉得、卒殿之墀下、時文正公亦經郭下救出、斬郭得平厚待二女焉。

綠此劇者、以事頗四進士之類似、中加武場（李唐事）則較四進士更爲火熾、只嫌頗爲不足耳（近見報端載報、半角之唱白俱略、直若備員、半排亦有此劇、當是亦旦角爲主、乃大抄四進士之場子、屬狀、郭得平、耶律洪二人代繳、文清公代毛朋、角色分配亦然）

按劉氏父子、當時頗有政聲、鄉村中爲演作鼓詞而誦之、惟書中託遙、專主謂劉亦如包孝肅之鍘鍘國舅、苦辱有其事者然、謂爲「劉公案」、以余所見、已有十餘種之多、其中有名「紅綉鞋」者、亦演聊齋胭脂事、遺留行文、流利幽默、堪稱佳作。

又相傳公之後人、舜卿先生、使人召柔唱者至家、命唱劉公案、與約有眞事一句、賞錢一吊、否則無賞、唱竟月、賞錢二吊而止、蓋以公之籍貫姓名爲眞也、至於耶律洪純係杜撰、且以律耶爲滿人姓、更屬可笑、流行本子更詭爲「夜鬼紅」則更「莫名其妙矣」！

此劇純用戲裝、不用翎頂、尙不失國劇規例（彭公、施公劇、皆然）較牛栅之二黃更玉」有趣、角色分配、則生飾劉氏父子、擁邊生飾金李唐、次者飾李紅、（鄉間演者、則以武生飾清之軍官、以武行飾二李）較四進士少小生老旦花旦等角、鄙意可以小生飾清帝、金夫人以老旦易青衣、則可集國劇角色之大成矣。

天爾摩斯頭油

青島特別市成衣同業公會啓事

敝會爲謀同業福利及工人生活限價起見自九月一日起工人薪金改件諸君惠顧一律照新價不按零星所詁 各界原諒是幸

福民醫院

慢性中毒 鴉片嗎啡 海洛英 巴畢那兒 專入院便宜安然斷 門戀說明書率呈

內外科一般花柳科 入院隨意 病室完備

平度路十七號 電話借2三七五六

青島新民報印務局

青島奉天路二一四號 電話(3) 〇〇九一番 一四〇九番 一〇二〇番

一、營業科目

印刷：活版 石版 寫眞版 膠版 凸版 新式紙盒 精美日曆 五採商標 代製銅凸凹版

製造

江商株式會社 青島支店（華名江商洋行）

營業課目：棉花、綿糸、綿布加工品、人造絲布製品、砂糖、麵粉、海產物、石炭、染料、洋灰、三合板、建築材料、其他一般雜貨機械部分品製作及修理、木工品製造（中裝敬工廠經營）電話二六五九號

共榮紡石鹼製造所 日本油脂株式會社 代理店

青島堂邑路七號

支店長 二一八一四號 棉花係 二一四六三三號 絲品係 二一六二一六號 綿糸布加工品係 二一六八六號 同 二二〇三一號 華人賬房 二二六六五號 交易所專用 二一五一七一號

青島特別市醫師公會

科別	醫院	醫師	住址	電話
內外科 產婦科	中久醫院	張達三	江蘇路八九	電話2 三八九四號
產婦 花柳外科	高大夫醫院	高丙安	肥城路五八	電話2 五八九四號
皮膚花柳 產婦外科	華德醫院	張伯瑰	武定路二七	電話2 四八六八號
內科兒科 皮膚花柳	齊定鈞診所	齊定鈞	安徽路	電話2 七〇五九號
產婦外科	海濱醫院	吳龍圖	山東路一八	電話2 五三六三號
眼科	民眼科醫院	韋慈民	平原路四七	電話2 八七三五號
小兒科	清小兒科醫院	張子惠	湖南路七	電話2 六〇一六號
內外科	錫九醫院	高錫九	四方奉化路	電話3 一七三三號
內外各科	柏林醫院	張濟卿	肥城路五七	電話2 三三五九號
耳鼻咽喉 皮膚花柳 內外各科	桐林醫院	張子孝	東鎮丹陽路七	電話2 一三九六號
神經精神 內科 皮膚花柳	耘蓬醫院	王耘蓬	城陽路	電話2 五七〇一號
內外產婦 皮膚花柳	壽康醫院	丁介眉	湖北路四	電話2 五二三三號
X光線 皮膚花柳 內外科	子通診所	楊子通	湖南路五	電話2 五八三八號
內外產婦 皮膚花柳	太平醫院	張耕軒	台東四路	電話3 一七二八號
內外產婦 皮膚花柳	光陸醫院	金恆生	山東路	電話2 六四六號
內外各科	遠程診療所	吳天任	膠州路一六四	電話2 七三二號
內外各科	高齡醫院	閔齋齡	安徽路三	電話2 八五五四號
眼科	同濟眼科醫院	李同齊	天津路四四	電話2 七四三九號
內外產婦 皮膚花柳	健康醫院	孫儒柔	肥城路四七	電話2 八六六〇號
內外產婦 皮膚花柳	福民醫院	司福連	平度路十七	電話2 三七五六號
皮膚花柳 外產婦	廣慈醫院	王興仙	城武路	電話2 五六〇一號

張萬年大夫 花柳淋病

特備近代科學化各種電器醫機 採取世界最新技術 選用歐美名廠特效靈藥 憑十五年以上臨床經驗 爲各級社會解除切膚痛苦

並專治一般屢治不愈與難治之症 絕對負責 確保斷根

確具把握 負責根治

初起久患 屢治不愈

〔花柳病一般症狀及療法〕

〔花柳病者須注意的變化〕

〔如何方能治愈頑固各症〕

總批發

國產淋敵丸 每 補
犀黃淸血丸 定盒 黑
魚便消毒丸 價三 牛 腎
痔漏化管丸 元 丸 價三 元

各大藥房均有代售

一盒確具把握 根除

一掃光藥膏 主治乾濕瘡疥頭癬
六〇六藥膏 主治風寒麻木
一掃光藥水 四肢筋骨疼痛
全治膏 跌打損傷

張萬年大夫

滬粵港 天喜堂

藥力偉大 婦女信譽

專治經病白帶不孕等症

四十餘年獨沽一味

老牌調經丸

青島代理

青島總經理 廣東藥品商店

會計師 趙光堃 事啓

宋武 安邱

本會計師執業著述餘暇擬設專科分西式簿記日文英文經濟授會計學中文公文各種文法規如函財政商事稅務者請至青島所授及志修習者十時至十二時商業報表等各種業務兼事務所有鄰縣路九號本所收付外埠學生報名商洽出版著書及謄印文件當時接洽各種事務以便訂購手續定期發送到學用書等請將通信住址寄函報名即以郵局原手續爲盼

青島家畜醫院

招電 遼話 路三 五一 十七 一一 號番

◎犬馬診療 經驗豐富

◎門診出入 收費低廉

大相士 王國華

謹訂命相時間由午前十時起至午後九時止過時不候特此陳明

先談已往事事不差。未來方驗直將吉凶隱情說破。方知趨避妻財子祿逐一指明。令人滿意

潤例 命相合參三元 卜課一元

地址 芝罘路中間 三江會館對面 積善堂院

感謝國醫張百效大夫

子宮座藥 惠乃玉

是現代女性最有理想的

發賣本舖 東京 貴命堂 山東省總經理 寅屋大藥房

萬寶晶石眼鏡店

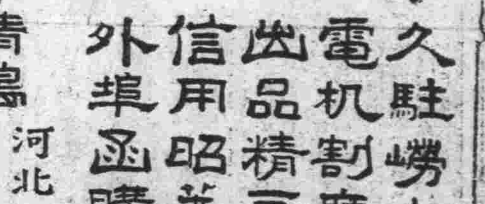

久駐嶗山採辦晶石 電机割磨各式眼鏡 出品精良定價特廉 信用昭著遐邇咸知 外埠函購惠欵即寄

青島 河北路二十九號 北京路口天津路轉角

婦女與家庭

願你悔過
——再致W。

蒙孝爾

可愛的少女：是什麼使你智慧的瞳眸失去了神采？什麼、使你地使你怜俐聰穎的頭腦失了平衡？到底是什麼呢，它有這樣神妙的魅力、蠱惑着、將你誘上了歧誤的路途，而不許你清醒或回頭？

——依然還是因爲受了那點「病態的愛」的主宰麼？

呵，你，不幸的：當心你自己，深省於你曾作了何等謬誤的事情吧；迷途未遠，我願你悔改！

上次，你很好，經過我的勸諫之後，便親自來了。

「蒙，我很慚愧……」

一進門你就這樣對我說。

那天，你穿了淡淡的藍衫、樸素、天真的神色充溢於眉宇間，仍恢復了數月以前的樣子。

「我早該聽你的話的。」

W：我總不會忘記你那時那種誠摯醒悔的神態。——那是由衷而又痛心的言詞。隨後，你告訴我一些關於那個男子的品性；被纏情蒙蔽了的眼睛，居然也看得出對方的劣質來了。

你說：「小氣、貪婪、又有點兒色情……」

「那麼就該一刀兩斷、」

我這樣勸你：「不跟這種人來往！」

「一刀兩斷？」

以後，你差不多總是隔一兩天來找我一次，每次攜了我借給你的書來，要我告訴你幾處需要講解的地方。雖然常常是在我忙碌的時候，你來了，但是你肯上進的精神，却使我格外地喜歡接待你。

這樣過了半個月，你不曾去洗海澡，不曾去看電影，甚而、連最愛熱鬧的傍晚，你都犧牲了去海邊散步的快樂，時或地到我狹小的房間裏來談話或看書。

「蒙，」一天你熱情地對我說：「我想找地方補習點功課去考××女中，玩了好幾個月，全玩忘記了。」

當時，我爲祭你肯自動地到學校裏去，那是最好的了，在小的記事冊上，我寫着：

「W要投考中學了，我希望她能錄取。學校的生活會使她忘記過去的一些事情，在群體中是有乎競的，這樣她的學業也會篤速度的進步。」

我答應了你，並且依照你的話，在沒有工夫親自去探問補習班的情況下，我寫了信給我的一位正在忙着給一群準備升學的孩子補課的老師，明知她是忙得厲害，而且雖有空位子，却依舊這樣寫信去了；因爲我願意把你介紹到一個經驗豐富，學識淵博，而又性格溫和的老師門下，讓你踏實地得些教益。

回信在第二天來了，我的老師一向是很關心我器重我的，她信託我的介紹，並且說如果你願意去，可以隨便在什麼時候。

但是，這一天你却沒有來，而且第二天，第三天也都沒有來。

我是抽不出工夫去告訴你的，我們離得太遠；因此，又是讓信來傳達給你這個消息。——可愛的少女：誰知道我竟中了你的圈套受了你的利用呢？

是我親自送你到老師那兒去的；老師深讚着你的好學、靠且、當你因事而告辭了以後、她還很高興地對我說：「看樣子、聽說話、都像個聰明的女孩子——不會錯的。」

G——那個和你一同讀過書的溫靜少女、聽到了你將再求深造的消息之後、因感於自己失學的痛楚而哭泣了；她身體很弱、意志却是很堅強的、她不願意落在人的後面、但是環境困住了她前進的步武。偶而、她也來看我一次、然而每次見了我、談到你、她都是低了頭、清瑩的淚、一滴、兩滴、寂然地落到衣襟上。

許多人都把一個光明的未來寄放到你身上、然而誰想到在一個月以後、買書同來而路去看望我的老師時、才曉得你早已不在那兒了。

「很早就不來了。」——

一共祇來了四天。本來想寫封信問問你的，可是你又忙、而且離得遠、所以就留到見面方才問你了。天很熱、也許是病了」？

老師的話說得很客氣，我的心却在忡着；我知道你不會病的、幾天前G說過見過你呢。

果然、從G那兒、我完全知道了你近中的行徑。補課那祇是你的藉口、是你騙哄家庭的工具、用你每天拿着的書、使家裏的人完全相信了你的求學；而你自己、却總是日夜地陪了那個你曾說是：「小氣、貪婪、而又色情」的男子、迷戀地消磨着時光、直到有一天你們哥哥在電影院的門前遇上你們。

祇爲了你哥哥的勸告，你惱了他、竟然自己跑到外面去住了好幾天。你哭鬧着、說哥哥編排你、並且說如果哥哥不搬出去、你就不回家；結果弄得你的嫂嫂挨了打；於是、家庭中籠罩着一種解不開的仇恨、整日吵着、打着——全爲了你。

可愛的少女：這些都是我們料想不到的。我的老師不責怪你不付學費，也不責怪你不聲不響地走了不告知她。我責怪你麼？不的。雖然你弄得我够難堪的了。你雖聰明、你雖然能够這樣巧妙的利用了我來進行你自己的事，但是、你却到底年幼；你的眼光太淺而且太短。

相信我、我絕不是要意要破壞你什麼：世界上沒有人有權干涉別人的私事。但、我總不忍看見你走進黑暗中、沉入泥濘裏。

夜闌人靜的時候，不妨自己反省一下——到底這是作了什麼樣的事呢？失去信譽就是失去了人格、這樣會使你自己永不能在人群中立足、會使你在人前面抬不起頭來。然而你的年歲還輕、而且以後的許多歲月中、你還必須到人群中、到社會上去找自己的職位的。

真正愛你的人、才肯給你逆耳的忠告。爲什麼要懷恨你的哥哥呢？你背了家裏人、在外面嬉玩、的確是錯誤的。——既然你覺得你作得正當、何必瞞哄着你的親親以及其他的人呢？既然內心中明白自己的行徑謬誤、爲什麼在你的哥哥指責你、勸告你的時候，你反而紅着臉和他吵鬧呢？

人都有錯誤的時候，何況血氣方剛的你。但是如果能够聽從愛護你的人的教示、洗心悔改、你仍能够回到正當的路上尋到眞實的幸福。

家庭中的吵鬧、會使你得到舒暢麼？——自然不可能。而且、你應該知道、縱使你的哭鬧、已經報復了你的哥哥、使他不得寧靜、然而你自己的名譽、却也因此而受損折、現在有許多陌生人都已知道你們家庭中的糾紛、和一些關於你的事情了。

和一個品格低下的男子朝夕相處、有什麼不安、記得在上一次的勸告里、已經對你談過了：W、你是聰明的孩子、將理智清醒一下、平心靜氣地多檢點自己、我相信你必能發覺自己的錯誤；雖然你已經絕跡不肯到我的小室里來了，我却仍舊熱心地盼望你多聽幾句忠告。息止你在家庭中的爭吵吧，光陰虛擲是可惜的、而你的聰慧、全浪費在這些無謂的事情上、更屬可怕！

是新秋了、學校還有一次投考的機會、趁着還不冷不熱的天時、揀拾出你的書冊來、溫習溫習、還是把自己送到那曾嚴潔淨的樂園——學校里去吧！

可愛的少女：過勿憚改、自新的人都是有希望的。——你還執拗着麼？不、我相信你的聰明能使你悔改！

從戰時德國婦女　談到中國婦女

李鴻成

在一九三七年德國爲了戰爭的需要、而發起了組織國內的勞工服務團、全國風起響應、德國的婦女們因爲了天性強幹的使然亦紛紛的加入了服務團、當時她們的組織雖然是十分幼稚的、但是經過了相當的訓練後在戰時却予以德國一極大幫助。

在未戰以前她們的服務工作大都是在幫助大家庭中的母親、更會幫助一般貧病交加的農民去墾種，在戰時更把她們的一切完全讓給由前線追下來的傷兵居住、她們反而担負起看護及廚師的工作起來，更爲幫助爲德國攻下的數小國內少數的德國居民在波蘭一役中所征服的邊境上移民與落戶。

她們在冷、風、雨雪中奔波着。雖然天氣的惡劣、道路的崎嶮、然而却勝不上她們一顆忠勇的心和一付富有倔強性而受過了相當訓練的軀幹、她們忍苦耐勞的精神是值得世界上的婦女們所欽佩的！

由外國的婦女我們可以想到了中國的婦女現在的中國婦女們在社會上已漸以優秀的地位、還不到一些男子們的嫉妬，這足以表現出中國婦女在現代的社會中發展的希望上、她們抓住了機會、會把自己放到現代的境遇裡、爲了社會出着血汗、正抱着像美國婦女在受過了相當的程度教育畢業後、無論去作護士、學校的教師、社會局以及電話局等機關的僱用員、等職務去到社會中去服務的精神、去顯示現代的社會的新需要和世界的婦女們站在同一條婦女線上。

要說中國婦女的力量、在世界上可以說沒有別個國家再比中國婦女優秀的了、那必須國、將教育和訓練中國的婦女加緊起來、方使她們可以利用隨時產生的機會、使全中國的婦女都有長足進步的力量、然而她們的權利關係亦與困礙住了她們進展的可能、中國婦女雖有許多氣而終於失望或因受悲慘的纏放而受到破壞、或因爲家庭中某一個不懂於中國現代的需要、而封建着她們而不允許她們的子女得到她們應得的教養……我們常常可以見報紙上刊載着她們爲了婚姻的自主問題而受到家庭中頑固的裁制及束縛、以致自殺。

然而去批評那些一智識淺薄的人們保持着錯誤的思想和迷信的舊理教還是值有用、唯一可以糾正目前一切弊病的方法、還是致力於中國婦女們的教育和訓練的方法加以改良、使今日對於中國極有希望的婦女們、在明日可以使理想成爲事實！

當這文化最古的國家——中國、雖然有一部份的婦女尚生活於十八世紀的環境裡、但經過了教育普及的薰陶以及訓練的迅速後、自然可以把她們完全驅進二十世紀生活圈里、在中國繁榮的社會中更走上清醒光明的路去使她們的才能儘爲國家利益而發展、將遺傳下的特長、和現在世界上所產生的新世態去合併一起、那麼中國婦女的權力將不爲別國所落伍、發展得將比德國的婦女的精神更強大而受世界婦女界的崇拜了！

舊禮教的鐵則　新青年的慘劇
——希望大衆給予輿論的啓示——

竹馬童年便負起了「丈夫」的義務、直到社會的經驗、人寰的接觸、纔破了對人世陌生的年華、他便開始渡着痛苦的歲月。清醒的日子裡、儘是苦惱、愁慘、在剝蝕着青春。

「妻子」賦了中國古老女性所有的勸苦、端淑、忍勞忍怨、「丈夫」却悄悄這份舊腐社會的產物而背道而馳。

「丈夫」已立之年了、父母所期望着的好轉、變成泡影、夫婦遍進爲水火難以相容之情勢、可是「妻子」具有傳統的忍受思想並不會有怨言之與、丈夫呢？更感到層層的苦惱。「離婚」非但家庭之難允許、而良心譴責亦難讓他這樣做、於是、一個男女問題、漸漸展開了呈示新舊中國的社會問題。

自正式結婚迄今、夫婦視若陌路、從無互譜男女的義務、他們應當這樣下去嗎？

「妻子」惟勸惟儉、無一處可以觸及「離婚」的條件、眞有時少有過犯、亦必畏縮求恕而力求憚改，「丈夫」絲毫念淡、無一時曾樂過丈夫的義務，於是家庭因之而籠於中衰、父母因此提心吊胆、「丈夫」爲此感到前途黑暗、「妻子」終日忍淚偷生，應當這樣繼續下去嗎？

況且中間尤其潛伏着一個傳統思想的頑礁——子女離婚、視爲有辱祖宗——他們的前進應當走那一條路子呢？

「丈夫」是否應當負担一份社會的責任？

父母固執於舊禮教的思想、視子女離婚是沾辱門庭、兒子徘徊於歧途、生活日日不安。這個事實正代表了舊中國的餘澤造成了新中國變劇的原則、社會人士應當指給他們一條什麼路子呢？

古今因果談

夏玲

本年七月初、吾友吳君星槎、由青島歸黃縣故里、路過煙台、適陰雨後、煙黃汽車停駛五日、旅客擁擠、購票困難、及吳君得票、以不能爭下、故竟坐無蓋之車、凡無蓋車、至夾河渡河時、竊乘者最易溜跡、吳君乘車抵夾河、即有某甲竊登其上、路警捉之下、拳足交加、其人跪路旁、叩首乞宥、方其登車時、携包裹三、食皁下車、竟遺其一、內係糕點二斤許、車上某少年、取而啖之、分餉鄰坐、一若甚快意者、吳君勸其繳還、弗應、俄而車行風動、少年之草帽、忽被吹去、路上一兒拾得之、車初轉輪、其行向緩、此兒本可擲還、少年呼號索取、兒亦弗應、方其食糕時、口張頰動、帽因之而鬆、微風乘之、脫然以去、少年自責其帽、爲昨日新製、價值四元云、此吳君來書所見告者。

儀伏居士曰、事無大小、有因必有果也、特報有遲速不同、事之大者、或數十年、乃至隔世、其小者、或在一日之內、甚至捷如影響也、方少年食皁中之糕、距斷帽時、不過十分鐘耳、一得一失、因果昭然、然糕值不過二元、帽則已倍矣、是所得又何足償其所失哉、更觀吳君勸少年還糕不應、少年索帽、路旁之兒亦不應、何其巧也、且車中之客若帽者多、而獨落少年之帽、豈偶然哉、昔劉先主誡子曰、勿以善小而不爲、勿以惡小而爲之、善乎其言之也、吾人一日之間、擧止語默、無不各有其因果、特其事甚微、粗心人不能察耳、若能察其微、則小過且不犯、況大惡乎、吳君以是事告我、我亦以是事告人、讀者有心人已。

蕃茄之品種及其栽培法

中華

播種期及苗床作法

蕃茄播種之期、在三月中旬、播種前先設置苗床、苗床之作法、選擇陽光充足、而有風隙之處、或如壟之南面、掘溝（又名土溝床）深尺許、寬二尺乎四尺、長無一定、床底放馬糞四寸許踏實上覆培養土三三寸、以備播種、播種後、早晚或雨雪日、須以草簾或蘆簾蓋之。又一作法、掘溝尺許、長三丈、寬五尺等之溝床、床底鋪田土四寸、與馬糞三百斤拌勻、亦均播種。

播種法

苗床在播種前、須多澆水、令其充分濕潤、待床面水溢盡、即可播種、播後撒木灰一層、以不現種子爲度、上覆肥土、厚一二分、更加細砂一層、蓋防澆水後表面凝固、妨害其發芽能力也、上述之爲大規模育苗法、至於家庭小範圍之育苗法、則可用木箱盛花盆播種、白天置於陽光下、晚間移於室內溫暖處、灑以適量之水、即可生長發芽。

間拔及移植

播種後七日至十日、卽開始發芽、過密之苗、須爲間拔、使保持適當距離、待苗生本葉二枚時、行第一回之移植、行株間隔各三寸、移植後、本葉生四五枚時、可行第二回移植、行株相間各五寸、待見第一花蕾時、卽可定植於圃內、移植時、須注意：移植之先、苗床須充分潤水、以便苗根起時、土可黏附於根部、以免移植之後萎萎卽枯死、又移植時、附根之土、不可壓迫過緊、植時又勿過深、栽畢時須灌水。

定植及行株距

一二次移植之苗根部分發育後、可行定植、定植期約在四月下旬至五月上旬、先整頓定植之地、整理完備然後由移植床掘起幼苗、帶根土一併植入、以兩手推壓泥土、使苗穩定、其行株距依整枝情形而定、如單幹整枝、則株間一尺行間二尺、雙幹整枝、則株間一尺、行間三尺、若放任整枝、則行株距宜更寬。

施肥灌水中耕

蕃茄之生育强健、枝葉繁茂、所需之肥料亦不多、茲將需肥料種類及分量於下：

基肥：整地時施入之、每畝約堆肥一千斤、藥木灰八十斤。

追肥：苗定植一週後、卽行第一回追肥、以腐熟人糞尿與水對掺、每株一斤、在株之左右開穴施入、隔一十日至三十日、又施第二次追肥、每株一斤、全用人糞尿。

補肥：六月中下旬行之、每株使用豆餅二三兩、在株之四週施入、外覆以土。

灌水：施肥後於過天旱時、灌水宜勤、每日一次或二次。中耕：施肥灌水後行之、若生雜草隨時除去。

整枝法

蕃茄肉生育旺盛、枝葉如過度繁茂、果實發育難已充實、結果減少、故須作適當之整枝、整枝之法、以單幹式及雙幹式爲最宜、茲略述之：

單幹式

定植後、由支柱誘引伸長、主枝之各葉腋發生側枝、須從基部完全摘除之、待主枝生長至三四尺、勿使再往上長、照此法整枝、成熟期可以提早、可使通風及日光照射良好、其品質必良好。

雙幹式

其法係保留第一花蕾下之側枝、以充主枝之用、其餘側枝除去、左右各立支柱一根待三枝生長後、卽在右引導於支柱上、使其照單幹式之誘引伸長、此二本主枝各再發生側枝、均完全除去、至相當高度亦照單幹式一樣勿使再往上長了。

收穫期

蕃茄之果實、與其他果蔬稍異、因其水分過多、果皮薄、如時機過度、則果皮裂開、裂口隨卽腐敗、故收穫之時期、最宜注意、若係自用、或就地出售、或製造加工品、宜待其充分成熟、若運輸遠地、則在開始着色時、卽可採取。

病蟲害

蕃茄病害之主要者、擧之如下：

一、縮葉病：罹此病者、如遇旱、葉變暗黃或淡黃而萎縮、亦有葉之前端或小葉枯凋者、欲預防之、宜節省窒素肥料、旱時、須人工灌水。

二、黑斑病：多雨之年、七八月之交發生、侵害葉及果、初生黑褐斑、漸次擴大、及於果之半面、發生、褐綠而之絨毛於果面也、防除宜使風光透射良佳、栽植宜稀疏、燒去其葉、勿用新鮮綠肥、且須撒播硫酸銅液、或硫化加里液一二次。

三、白絹病：此病在排水不良之地或久雨之際、發病於地面之部、生絹絲狀之黴、致其枯死、除法、務求排水佳良、且根際撒以石灰硫磺等、以行消毒。

此外青枯病、疫病等亦時有發現、亦須隨時防範。

參茸百補腎中靈　爲人體天然滋補劑、乃用人參鹿茸、及生精補血、固本扶陽等、貴重藥品、遵古秘法精製而成、此藥能增長腎氣、生精益髓、強健生殖、主治、眞元虧損、心腎虛弱、腎虧腰痛、夢遺滑精、見陰不擧、見色流精、入房卽洩、精稀精薄、腎寒精冷、種子無成、頭昏眼花、虛勞咳嗽、驚悸健忘、夜不安眠、凡一切腎虧虛弱等症、服藥全愈、久服延年、準保八十老翁亦能生子、每盒一百粒國幣二元、買三送一

花柳清血掃毒丸　專治男婦傳染各種花柳毒病、發生毒火淋濁、小便紅腫、尿刺痛、下疳、魚口便毒、軟硬各種疳瘡、梅毒、楊梅毒瘡、結毒歸內、身起濃泡斑疹、餘毒未清、接染新毒、火毒攻上、喉舌破爛、頭痛耳聾脫髮、火毒攻下、大便疼痛、肛門生毒痔瘡等症、甚至傳毒入骨、致癱瘓行動艱難、凡內梅毒發生一切危難雜症、打針不好者、速服此藥均有特效、普通二盒卽愈、重病四盒准保除根、每盒四付國幣一元六角

總經理　福海藥房　青島黃島路
代售處　健民藥房天津路　長春藥房石村路　泰和堂東鎮威海路　新民藥房天津路　仁愛藥批滄口大馬路　太和春金鄉身　東興藥房東鎮二路

三菱公司
營業科目
花生米　花生油　花生餅　棉花子　小麥　麵粉
化學肥料　煤炭　玻璃　白糖　海產物　紡織
色紡績諸機器及各種機器　小型汽車　汽車皮帶
電線各種金屬　棉布　人造絲　顏料　化學工業藥品
月星牌　皮鞋　其他各種雜貨
三菱海上火災保險會社代理店
電話代表（二局）八二〇一
夜間、休日、宿直、（二）六二〇一……八二〇一
直通電話　總務 22四六四　穀肥 22一七六　綿業 22四九〇　燃料 2二三五四　賬房 2六六二三　油房 3〇五八　油槽 3一四九
館陶路三號

鳴謝電療專家啓事
入爲萬物之靈、電爲科學之母、緬本追源、係王理值致科學昌明時代電之功用有不盡言之徵效、尤其用以治病個中奧妙誠令人意料不及、中濟周魁先生素以惡論爲懷、於數年前聘用電療專家在本市陵縣路創設電療院、以期救濟眾生、對於中風血壓病婦人科病及一般外科諸症治療、顯爲得手、數年於茲、受惠者大有人在、鄙人等或患血壓或患神經痛以及各種疾病、經該院以電治療、均未奏效、輾轉該院以電治療、數日未久卽行全愈、而病全然除盡、足知常人無病之人、常到該院電浴亦必益增健康、鄙人等受惠之餘、無以爲報、爰登報端、以誌謝忱、並介紹患者諸君請往該治處非虛語也
孫惠之　李峻宸　孫景三　孫立齋
楊文中　王宣忱　鄭方正　孫務三
姜潤生　孫得之　戰警堂　方仁齋　仝啓

請至誠眼鏡老店
專採嶗山晶石　營業四十餘載
自設電机工廠　聲譽中外馳名
出品精良　定價低廉
堪稱華北唯一
青島即墨路五十五號
電話二一五八六三
諸君欲購真正嶗山茶墨水晶石眼鏡

溜冰　老牌
出品項目
△請君▽
美麗摩登　堅固耐久　質地精純
式樣入時　零售批發　價均低廉
欲蒙定貨　無任歡迎　衛生絨衣
汗衫背心　椒眠羅布　男女線襪
各種襪套　各式秋衫　汗衫原料
代客漂白　交貨速迅　定期不誤
如購衫褲襪子等請用溜冰牌
大豐工廠
青島台東鎮道口路七號
電話（三）〇三四四號

或爲一家團圓的聚餐或爲交易接洽或爲宴請利用
甘栗太郎樓上洋食部飯菜均新鮮又味美而價目克己
山東路
甘栗太郎
電二一七一四一六

同濟眼科醫院
診療科目　治療科　美眼整容科　電療科　光學科
天津路四十四號
電話（二）七四三九

永華齒科醫院遷移聲明
本院因修理房屋已由天津路遷於山東路中市二三號金星藥房內照常應診此啓
院長　劉永華

三百餘年　古方正藥
陳李濟
國內外大家皆知陳李濟牌子唯我最老
參茸衛生丸
烏雞白鳳丸
妥製良藥百種目錄函取寄奉
陳李濟滬行上海山東路二二五號
青島代理山東路廣東藥店
台東三路新生藥房
各藥房均售
主治　先天不足、後天失調、氣血兩虧、腰膝痠痛、夜多小便、耳鳴眼花、思慮過度、未老先衰、病後體虧、一切虛弱
主治　月經不調、經痛帶下、或先或後、經多經少、宮冷難孕、胎前產後、貧血虛弱、乳汁不足、一切婦科血病

黃氏保腎固精丸
遺精腰痛　特效良藥
本藥係經官府化驗證明確有特效專治腎虧遺精、見色流精、早洩日久、虛淋滑洩、體弱神疲、食慾不振、腰痛腿軟、夜多怪夢、精關不固、陽萎不擧、面黃父母等症服之奇效如神、每盒洋一元五角、三盒四元

黃氏搜毒清血丸
花柳毒病　保險除根
功能勝過打藥針十倍、保無復發、斷根之妙、專治五淋白濁、橫痃初起、小便腫痛、潰爛、楊梅毒瘡、魚口下疳、便毒、入骨、周身紅疹、梅毒痔漏、膿瘡傳染、婦女一切毒症、新毒老毒、復發多年、梅毒不能除根者、功能清血解毒、消腫鎮痛、根本剷除、永不復犯、功效偉大、萬應萬驗、每盒一元二角、加料二元四角
青島經理　太和春　金鄉路
長春堂　北京路　長春堂　山東路　長春堂　山西路　福海藥房　黃島路

戒烟蝴蝶草　原草形式
在四十年前、西南諸省烟民、已用此草戒烟！一直盛行至今、偶偶戒絕、官廳亦十分珍視！
此草產於滇西大理縣深山之中具天然尅毒之力量、倘將此草一葉塞入數十年之老烟槍內半小時、取出其中老膏、刮光、不留絲毫、在此禁政嚴厲之下、西南烟民皆服此草而戒絕、百不失一、茲爲便利魯民戒烟起見、設法運來、因原草運輸不便、故磨粉製片、更易吞服、任何鴉片白面老癮、快則七天、至遲二十天、保證戒絕、戒時精神充足、飯量大增、可以照常辦公
雲南天南藥局發
青島濟南路七三號　電話二七三六八號
中和號代理發售
分售處　易州路太和藥房　天津路合和棧

小兒瀉痢丹
救急扶危　止瀉良藥
每盒內裝六包、定價一元、每包二角、歡迎同行批發
小兒臟腑嬌嫩、胃腸易傷、類多郎晨成痢、易發生腹瀉、過能等法、小兒瀉痢疾、或發生虛瀉、腸鳴肚痛、稍有積滯、爲力小兒、自然促進唯一良劑、發熱症、疳等症、能純良、不含猛烈、抵抗疾病、脾胃、性質和平、危症、品之病、猛烈之藥、以佐使、則以健脾開胃、本藥或感冒風寒、不早診治、或多食生冷瓜菓、不得其確……
青島山東路二七一九　廣東藥品商店總經理　各大藥房均售

皮膚花柳淋病專科　張延年大夫
花柳淋病　初起久患　屢治不愈　絕對負責　確保斷根
診所　青島北京路西首六十六號　時間上午八時至下午十時止　公利診療所便是

三鞭保腎丸
買一盒送一盒
青島山東路金星大藥房　濟南三馬路大同志商店

營業科目
一、雜貨部　砂糖、木材、啤酒、洋紙、膠皮鞋、毛頭、毛織品、兩草、膠皮、絲製品、海產物、雜貨、牛肉、諸罐頭食料品、膠皮車胎、染料、工業藥品、工業原料及其他雜品。
一、機械五金部　電氣、紡織、礦山、鐵道用諸機器及附屬品材料、鐵管、小型田拖、各種建築材料。
一、土產部　落花生、生油、生餅、肥料、小麥、麵粉、米、棉子、獸皮及他雜貨。
一、當成部　礦油雜。
一、火災海上保險代理店
一、海運事業
本店　東京市日本橋區室町二丁目一番地
支店、出張所　倫敦、漢堡、紐約、桑港、西雅圖路、孟買、唐地、甲古他、開頁、蘇拉巴亞、巴打雅亞、新加坡、斯士登、盤谷、馬尼拉、先布、香港、西貢、汕頭、長口、上海、漢口、天津、北京、大連、安東縣、牛莊、奉天、新京、哈爾濱、京城、仁川、釜山、平壤、營口、臺北、高雄、其他海外及日本各重要都市。
三井物產株式會社　青島支店
電話　支店長室二四八六　庶務五一六一　雜貨五一三二　機械五金一九四四　土產二八九一　石灰二四五九　船舶交渡三六六四　保險二〇四五　凡納定二五七二

飛機箱
1. 輕便　2. 美觀　3. 價廉　4. 耐用　四大特點
各種皮箱大小俱全
先看再比　歡迎參觀　想一想再來買
汶上路七號　永安箱製造廠　門市部山東路南首湖南路四十六號

癒膚膏　腳癢
主治　腳氣潰爛　虫咬皮傷　酒濕陰瘡　牛皮癬症　火燙水燙　禿髮疥瘡　頑性癬癩　皮膚諸症
青島總經理　南洋大藥房　山西路二十三號　電話二五八四一
分銷處　大明和周村　惠民藥房博山　泰和　同康　德東藥房益都　順德馬　民藥房

精神治病不針不藥
係根據精神原理、應用精神療力感應療法、新法、一治中西醫束手針藥不效之疑難大症、如各種腦神經病、神經衰弱、失眠症、疑心症歇斯的里、腸病脊髓病、眼病、胃腸病生殖器病、結尿病、婦科諸病、以及一切惡嗜癖等、均能立刻見效、剋日斷根、誠現代最簡捷之根本治療法也。（簡章函索）
精神治療專家宋本昭啓
地址　定陶路十八號　電話二二一九八號

營業科目
農光牌殺虫藥粉　除虫菊殺虫藥粉　欽定殺虫藥粉　各種工務器　各種肥料　生產物輸出入業
華北總經理　分經理
天成商行啓
青島金鄉路六十九號　電話二四六七一號
天津南門唐官屯　新興號　濟南津浦線
路街衛生大藥房　烟台　潍縣　益都車站成東記號　周村　同康號

▲農人的幸福▲植物的救星
農光牌殺虫藥粉
蔬菜果樹農林田禾一切種植物的害虫無不藥到虫除請君爭先試用莫失良機敝行因擴充營業定價格外低廉如蒙惠顧無任歡迎
青市各雜貨店均有代售　外埠索樣附加郵票八分信到即寄

小粒快速　烏鷄白鳳丸
優點！
主治　經血不調、腰痠腿痛、面黃肌瘦、不時作痛、趕前錯後、午後發燒、不思飲食、胸悶痞塊、經前腹痛、夜多惡夢、經閉不通、痰嗽喘息、紫黑成塊、乾血癆病、肚腹脹悶、婦女雜病、赤白帶下、肚大成形、癥瘕積聚、見效神速
本品效力比市上普通烏鷄白鳳丸、速效三倍、以上藥性和平、味甘易服、夏天服用、更爲合宜、無病服之調經種子、成家庭之良藥也、每盒二元。
總經理　濟南張聾子大藥房
青島經售　天津路裕東大藥房　北京路天合益藥房　山東路中西大藥房　四方路漢美大藥房　膠州路杏林大藥房　東鎮建古大藥房　滄口同義堂　益都路美華藥房

經濟

中儲券發行額已突破億元
新法幣需要益增大

上海三日中華社電 國民政府財政部、自九月一日起、關於中央稅收納入、一概以中央儲備券限定之、故新法幣之需要增大、最近一週間之儲備券發行高達七百萬元以上、八月三十日、現在發行高、突破一億元、達一億二十萬元餘云云。

砂糖市迴軟
各貨安價均見跌落

本報特訊 本市各種赤白糖市、近中銷下尙屬平和、故安價無何變動、惟二日之砂糖市、稍見迴軟、本港白糖落下一元、粗砂糖則跌落二元、其他各種赤白砂糖無何變化、茲誌安價如下、

蔗包台青糖 一百元
蔗包鄰字白糖 一百五十三元
蔗包太古白糖 一百四十七元
蔗包本港白糖 一百三十九元
蔗包赤糖 一百三十五元
蔗包本港青糖 一百十元
蔗包本港冰青糖 一百十二元
蔗包本港冰糖 一百三十七元
小包本港冰糖 七十元
A字荷冰糖 六十七元
二四號粗砂糖 一百三十八元
二二號細砂糖 一百卅七元
一八號粗砂糖 一百三十元云。

紙市平和

本報特訊 本市各色紙張交易、近中銷下依然平平、無何升降、僅西洋報紙落下五角、其他雜色紙張、亦僅數角之起落、惟平押表辛紙跌落二元、茲誌各紙安價如下、

一七灰皮三K大板紙 五百元
KK七黃皮三KK大板紙 四百八十元
東洋報紙 七十五元
西洋大件報紙 四十一元
西洋小件報紙 四十二元
六五裕盛茂大鷹紙 八十五元
六五裕記大鷹紙 八十五元
六五百吉正大鷹紙 八十五元
加色廠書紙 三十九元
加色表書紙 四十八元
二三拓字牛皮紙 七十二元
乾盛京稿紙 六十九元五角
乾盛元書紙 六十九元
李茂昌元書紙 五十五元五角
提屏紙 十六元
平押表辛紙 二十七元五角
龍屏紙 二十七元二十八元
八寸尖紙 十六元
大九寸尖紙 三十二元
義和海紙 三十元
原方稿紙 二十八元
改方稿紙 二十四元云。

燕日商工所 籌保稅倉庫

北京通訊 本市日本商工會議所、鑒於日貨及滿蒙華中物品、輸入頻繁、爲預湛貨運效率、避免倉庫消耗、並調整輸出機構起見、決經該所及關係當局協議創設保稅倉庫、以應商需、茲悉、該項具體計劃、業已草擬竣事、一俟新任議員召開總會、即可決定着手實施云。

滬海關對重要商品 決採停通關手續

上海一日中華社電 上海海關對各種重要商品、決定採用停止通關手續、對土產品及輸入品中之向中國內地各處轉移者、(一)土產當向國內地再移出、當於移出申告書附加通過票明示於海關輸出部、須經稅務司之許可、(二)轉入口再向中國內地移出時、當於輸入稅關納入證明書、附近通過書、提出海關輸出部、經稅務司之許可、(三)不論土產品或輸入品、凡係不經內河輪船、而向內地移出之物資、均當於商支所受領關稅納入之證明書云。

津物價狂跌
投機商遭慘重損失

天津通訊 津市投機市場近二月來、因英美與中日互相封存資金、一般投機家認爲係投機致富良機、紛起活動、如棉布大米麵粉大米植物油足金五金以及各種進口貨、無不狂升甚烈、茲以英美封存資金、於天津市場之刺激、漸次渡過、人情步呈緩和而投機家仍步趨活躍、對於各種投機貨品、不賣續投機、致棉布衝出五十元關外高峰、足金則超越四百元以上、未至失衡境域、一般投機家觀察稍爲敏捷者、突然由長而空、跌風驟烈、因而一致斷折、據市場傳出消息、棉布市場已有限制跌價不成交之訊、蓋法幣亦已陷於不可能開盤之局面、米麵亦徵回平、其他各貨雖未大落、但徵呈安定、不似日前之狂升光景、致蒙受慘重損失之客商、已有多戶逃匿云。

黃金之用途
過去現在與將來

雖因美元貶値、金價增加、及爲藏金之復歸而造成貨幣用黃金需要量之巨大增加、在美國、白銀重行用爲貨幣之要求、仍繼續叫囂如故、終在一九三四年六月購銀法通過以後、此種叫囂、猶屬不絕如縷、白銀重行用爲貨幣之主張、猶認黃金數額不足爲美國信用與通貨機構之基礎、欲使物價增高、並恢復商業繁榮、實必須擴大金屬之基礎、此種白銀重行用爲貨幣之要求、所以不發生於黃金供給量極小之國家、或類若吾中國之大用銀國家、原因乃在自知其並非爲銀產國、其難於獲得白銀、初與獲得黃金一無稍異、職是之故、吾國及類此之國家、對於美國之白銀立法、毫不顯有關切之、、且嘗表示無意增加其存銀或將白銀作爲其金屬準備之一部分、反之、黃金之給付、幾已消竭之若干歐洲大陸國家、嘗減少其輔幣之銀成分、而將此項白銀輸往國外。

另一方面、若干大用銀國家(其中尤以我國爲最著、因吾國當時殊爲採用銀本位之唯一重要國家)、對於白銀重行用爲貨幣之提議、與表現於資金上之銀價增高、頗表不滿、吾國尤堅執此種立場、認由於美國白銀立法所造成之銀價高漲、曾使吾國蒙受劇烈之通貨緊縮、致經濟損失、而紊亂其國際收支、後因未能自美國方面獲得將修改其購銀方針之任何保證、吾國政府遂於一九三四年十月十五日起開始徵收白銀出口稅及平衡稅、此在實際上、等同於中國之放棄銀本位、因上海有一自由之銀市、故上海銀兩之價值、係以世界銀價爲根據、特別係以倫敦銀塊市場之銀價爲根據、惟自白銀徵出口稅後、上海銀兩逐步與之脫離、終至跌平其銀平價以上、是故、僅對諸用銀國家而言、美國之白銀立法、結果徒使顚覆中國往時之幣制而已。

吾人獲得一類若美國之國家、有二十五萬萬美元之資金所散於國庫中、國內又有超過於信數用爲通貨及信用基礎之黃金、而猶欲將白銀收爲國有、並依每盎斯一、二九美元之法定價格、發行銀證券、誠堪爲之駭怪不置、惟因顯而易見者、類若表現於存銀得繼續增加、直至其數額達國內金屬準備總額四分之一時、止之立法、其規定擴大美國通貨金屬基礎之動機、非係源於資金在近代經濟社會中所負任務之愚昧無知、而係出於政治上之利害好惡、而後者則尤切近於事實、至其並非係以黃金不足爲理由、則可斷言焉。

以故吾人不妨作如次之結論

(甲)世界雖有資金偏存問題呈現於眼前、惟就大體言、尙未嘗黃金之不足、吾人毋寧謂世界之貨幣用存金爲量鉅、現實之問題乃係阻防止資金引起猛烈之信用膨脹。

(乙)事實既如此、則白銀之重行用爲通貨、則並無其必要、實際、除用銀爲一政治問題之美國而外、世界諸主要國家、對於白銀立法、從未嘗顯現甚大之關心。

(丙)據一九一九年以降之事態所昭示、資金於大部分之國家、業已不復爲通貨與信用之基礎、且若干大國中央銀行之信用政策、係並不顧及其資金狀況而加決定、變於此種種發展、尤其係荷欲使各國之信用機構與爲維持經濟局勢所造成之資金波動、及黃金移動之波濤、遂即分離、各國中央銀行乃對期存款之最低限度金準備規定之緩止、但仍頗有實際適切。

(丁)關於黃金之分配問題、紛紛通與爲美國及其他國家之經驗所證明之[illegible]、發現之事實、但各國中央銀行所作有之對金準備資金、使此項資金與各國之國際金融地位相一致。

(戊)一旦黃金不復爲信用與通貨量之一因素、則黃金不足之恐懼即告消滅、資金[illegible]白銀[illegible]之要求、亦將失去一部分助長彼聲勢最有力之議論、同時、信用政策途可不顧與金而取決於各國中央銀行當局、或更確切言之、可取決於各國之政府。(未完)

津鐵路局轄內 輸送極活躍
七月份輸送貨物調查

天津通訊 天津鐵路局管轄境內之七月份貨物輸送量、麵粉、棉、家畜等、均顯示活潑、尤以鮮菜、青菜之類增加爲最著、較六月份增加約達一倍、値茲農忙期間、因工人之不足、以及公路上之締石土砂等關係受影響減少、又因値需要閑散期、鹽、雜貨等續行不振、茲將七月份主要物品起運、及到達噸數誌下、

鑛產品起運五七五、七八五噸、較六月份增百分之七、到達七九九、四三三噸、較六月份增百分之二一、農產品起運三〇〇九二噸、較六月份增百分之三、到達三一、八二一噸、較六月份增百分之二一、林產品起運三一、五四一噸、較六月份增百分之一一、到達一七、三九〇噸、較六月份增百分之二三、畜產品起運三、三五一噸、較六月份增百分之七、水產品起運八、八一三噸、較六月份增百分之五四、到達四、八六四噸、工業品起運九七、二三〇噸、較六月份增百分之四四、到達七〇三四七噸、較六月份增百分之一九、總計起運七三七、八二二噸、較六月份增百分之二一、到達九三〇、二〇五噸、較六月份增百分之七、五四八、增百分之二云

麵粉市仍昂 雜糧趨下降

本報特訊 本市各牌麵粉銷路、自入秋以來、銷下頗爲暢旺、本市存底雖豐、其奈一般商人之囤積何、因銷路暢旺之故、是以近旬以來、賣價升未已、已達空前未有之高價、然仍不示稍、三日之麵粉市、仍有續升情勢、游魚、三菱、鳳凰等粉各升二角、惟雙鉄落五分、金豹粉落一角、至於雜糧市、則均呈疲勢、各升五角或一元、茲誌安價如下、

麵粉
双鉄粉 十六元六角
火磨粉 十六元一角五
飛英粉 十六元〇五
游魚粉 十四元九角
金豹粉 十七元二角
三菱粉 十七元〇五
三井粉 十六元二角
汽船粉 十七元一角五
鳳凰粉 十四元八角五
龍門粉 十四元七角

雜糧
膠州小米 二十二元五角
膠州元豆 二十一元
火車高粱 十三元五角
火車稷米 十三元五角
火車元豆 二十元〇五角
火車黑豆 十六元五角
火車小麥 三十一元
火車小米 十六元五角
濟南吉豆 二十一元五角
濟寧吉豆 十九元五角
高密小麥 三十二元
青口元豆 二十一元
青口豆餅 十四元五角
本街豆餅 十五元六角

香港蔴袋 繼續下降

本報特訊 本市之香港蔴袋市、近中銷下非惟不見好轉、且月竟下降、二日之雜貨市、各貨均露跌落之像、而又以蔴袋跌落爲最巨、陳萬順新一號落十元、忠興新一號落十元、其他各箱亦跌下二元、廣大料亦退落五元、江米落一元、其他雜貨均示平平、茲誌安價如下、

鉚亨老一號蔴 一百八十五元
陳萬順新一號蔴 一百四十五元
忠興老一號蔴 三百四十元
忠興新一號蔴 一百三十元
忠興二號蔴 八十五元
公興二號蔴 八十二元
宗興二號蔴 八十二元
同春老一號蔴 一百七十二元
陳興老一號蔴 三百十五元
振濤新一號蔴 一百五十二元
張胖豐對綠 六十八元
其芝菜 七十元
十字眞檳香木 四十六元
一三赤木 二百二十元
明星吉月 七十八元
廣大料 一百五十五元
眞字粉料 一百五十五元
成粉料 一百四十六元
香港大包蔴 一百七十元
香港大包蔴生粉 六十一元
仰蔴黃 六十二元
江米 五十元云。

津猪鬃業 仍糾紛中

天津通訊 津市出口商以不接收所訂期貨、鬃商損失千萬元以上、買賣雙方雖一再商議解決方法、終以雙方距離甚遠、不易接近、故其糾紛尙無解決希望、前途演變、殊堪憂慮云。

生油現市回軟 期盤疲風烈

本報特訊 本市期現生油市、近旬以來銷下頗爲暢旺、因之有升無已、惟每屆升至相當高價時、必有傾翻之虞、是以三日之現生油市、銷下已不如日前踴躍、交易亦屬平和、雖仍成原價、然僅一二家伸辦、市況轉軟、顯示疲憊之態、現生米市、業已久未成交、今市雖有成交、然僅申銷納進交交易、景象平庸、定期生油市、人情突轉萎靡、較日前之盛氣、不啻天壤、且疲勢頗爲猖獗、啓拍後節節下游、繼又因謠言傳來、買方大半踟躕不前、賣方則層出不窮、致市一再慘落、前場於不振之狀態下收市、乃後場開拍後、人情忽轉高作、升騰一時、惟終以人氣不堅、尾市逐漸下沉、入於迂迴之途而收市云。

紗布行市逐步上翔

又訊 本市期現紗布、前以外埠續疲不止、本市亦跟蹤下降、且疲勢猖狂、惟自本週一起、即又轉趨升勢、三日愈示俏利、棉布約升六七角、棉紗亦升二三十元、期布前場啓拍後、因目前情勢順利存務、因之續升不少、後場人情仍不示低、站價仍高、是以人情均懷觀望態度、步入平軟之途而收市云。

美貿易狀況
六月中發表額

華盛頓電 美商務部、二十七日發表六月中美國貿易狀況如下、輸出三億三千七百萬元、輸入二億七千九百萬元、出超五千八百萬元、較去年同期輸出減百分之三三一、輸入增加百分之三十一三、又本年上半期輸出總計十五億九千四百萬元、較去年前半期輸出增加百分之一、四、輸入增百分之二十三、本年上半期貿易中可特記者爲飛機、鋼鐵製品機械、非鐵金屬、武器、彈藥、及化學製品六種軍需品、佔輸出總額百分之四一、生橡膠、生絲錫、及合金用鑛石等重要軍需資材之輸入、占輸入總額百分之二五、皆顯示紀錄的巨額云。

唐山小麥缺乏 製粉場停工
亟待運來接濟民食

唐山通訊 唐山德成麵粉廠、近因小麥用罄、八月三十一日已宣告停工、按德成麵粉廠爲唐山僅有之麵粉製造工廠所出之綠鳳、藍鳳、白袋等各牌麵粉、每日產約六百袋、供給唐山市及其附近食用、乃因小麥缺乏、不得已而停工、不惟影響民食、而麵粉價格亦隨之高漲、亟待當局電請小麥之來源以安市價、而維民生、據調查冀東各地出產小麥、由統制收買之故、不互流通、唐山市內、由合作社聯合會指定德成及復豐號爲小麥收買市場、但上市情形、頗不踴躍、收買小麥者標價、每日市斤定爲二十二元一角一分七厘、截至最近、僅買到七十三萬三千八百四十餘市斤、雖全部供給唐山麵粉之用、依然不敷太多、以德成一家計、每月需小麥六千包、每包一百八十五市斤、而小人工廠尙不計、殺不由唐山以外地區、設法運麥救濟、則不僅德成粉廠無法維持、而唐山民食亦大感恐慌矣。

內外市況

本市市況（九月三日）

○棉布期貨前場
九月開 42.10
最高 42.80
最低 41.95
收盤 42.70
成 14625件
十月開 42.30
最高 42.95
最低 42.20
收盤 42.85
成 4475件

○生油期貨前場
九月開 76.20
最高 76.30
最低 74.10
收盤 75.30
成 1450車

○棉紗現貨
10支
寶船 945.00
五牛 945.00
16支
銀月 1820.00
雙魚 1830.00
五牛 1315.00
20支
銀月 1425.00
五星 1430.00
寶鳥 1390.00
藍鳳 1405.00
32支
銀月 1620.00
宮女 1580.00
42支
宮女 1890.00
龍門 1838.00

○棉布現貨
藝龍 43.30
 43.20
 43.50
花鳥 42.80
 42.75
 43.00
 43.30
藍鷹 42.50
銀月 42.50

○土產現貨
機生油 78.00
成 150車
現生米 40.00
成 2000包
淨豆油 65.00

○麵粉市
雙鉄 16.60
火磨 16.15
飛英 16.05
游魚 14.90
金豹 17.20
三菱 17.05
三井 16.20
汽船 17.15
鳳凰 14.85
龍門 14.70

○雜糧市
膠州小米 22.50
 元豆 21.00
火車高粱 13.50
 稷米 13.50
 元豆 20.50
 黑豆 16.50
 小麥 31.00
 小米 16.50
濟南吉豆 21.50
濟寧吉豆 19.50
高密小麥 32.00
青口元豆 21.00
 豆餅 14.50
本街豆餅 15.60

○棉布期貨前場
九月開 42.75
最高 42.775
最低 42.10
收盤 42.20
十月開 42.80
最高 42.90
最低 42.20
收盤 42.50

○生油期貨前場
十月開 76.60
最高 76.60
最低 75.60
收盤 75.95

海外市況

○東京短期前場開盤
新東 103.90
鐘紡 141.40
滿業 53.90
日產 62.80

○大阪短期前場開盤
新東 103.90
大新 47.20
鐘紡 140.90
滿業 58.90

○東京匯兌行市
對美
賣23又16分之7
買23又16分之9
對英
賣1.20
買12又2分之1

○正金銀行建值
對美23又16分之7
對英1.20

○軍票交換行市
40元又8分之1賣
40元又8分之3買

○大阪棉花前場開盤
九月 114.00
十月 無市
十一月 無市
十二月 無市
一月 無市
二月 無市
三月 無市

○大阪棉布前場開盤
九月 7.565
十月 7.930
十一月 8.080
十二月 8.205
一月 無市
二月 無市
三月 無市

○大阪棉花前場收盤
九月 無市
十月 無市
十一月 無市
十二月 無市
一月 無市
二月 無市
三月 無市

○大阪棉布前場收盤
九月 7.590
十月 8.060
十一月 8.330
十二月 8.485
一月 無市
二月 無市
三月 無市

○各國金銀塊
倫敦金塊
現貨 168.0
倫敦銀塊
現貨23又2分之1
期貨23又16分之7
紐約銀塊
現貨34又4分之3

○英國向各國匯兌
英美 402.50
英法 不
英荷
英德 立

○英國向東洋匯兌
上海3又16分之3
孟買16又32分之1
香港13又32分之1
新嘉坡24又4分之3
日本 不立
巴達比亞7.58
西貢11又4分之3

○美國向各國匯兌
美英403又2分之1
美華 5.34
美日 不立

○美國向歐大陸匯兌
美德 40.05
美法 2.32
美荷 不
美日 立

○上海棉布定期行市後場
9月開盤 56.40
收盤 57.00
10月開盤 56.90
收盤 57.40
11月開盤 57.30
收盤 57.90
12月開盤 57.60
收盤 58.40

○紐約股票
斯其倍58又4分之1
阿那康[illegible]
28又8分之3
鐵道股票30.17
工業股票128.31
諸項股票 52

○大阪棉花後場開盤
九月 114.00
十月 無市
十一月 無市
十二月 無市
一月 無市
二月 無市
三月 無市

○大阪棉布後場開盤
九月 7.660
十月 8.070
十一月 8.250
十二月 8.295
一月 無市
二月 無市
三月 無市

本報廣告部電話二二〇六〇

新牌良香品
HSIANG FEI DAY CREAM
香妃霜

質料純貴
芳香馥郁
細膩滋潤
清淨皮膚
防備凍裂
洋廣雜貨店均有代售

獅子牙粉
雙美人化妝品
麗德化妝品
斯毛克牙粉
絲瓜牌歌淪
嬌妮化妝品
茹蕊露化妝品
明色化妝品
其他有名化妝品
明治生命保險
三菱火災保險
第一徵兵保險
代理店
銀丁 白 批發部
各種雜貨·化粧品批發
白石洋行
青島山東路銀丁對門·電話(2)三八八八號

發賣廣告
一、凍粉(細凍粉及角凍粉) 今年份之新貨上市多少不拘歡迎訂購
一、理研製品陽畫感光紙販賣
理研代理店
合資會社 孤山窰廠寒天製造販賣部
青島寒天路百九九號 電話三、〇一七一號

廣慈醫院特設戒烟科廣告
本院爲戒除吸食鴉片痛苦起見特設戒烟科凡有鴉片白麵不論新癮老癮或曾戒復吸者本院以最新特效之法短期內便可澈底斜癮戒時絕無痛苦不礙工作住院與否均無不可收費從廉
院址聊城路一號
借用電話二五六〇一

皮膚花柳專科
張萬年醫師
電氣療法
免疫療法
化學療法
花柳淋初起久患屢治不愈絕對負責根治也
張萬年醫師啓
診所

讀者商標
頭痛聖藥
腦新
頭痛!!宜速服
腦新如遇頭腦疼痛非常難忍時、頭目眩暈神智昏迷時、或讀書過度精神疲倦時及惡醉宿酒未醒時、倘速服腦新可立見奇効、其効若響、服後三分鐘、頓覺頭目爽快神智清新、著痛若失、有如夜月秋遊能有心曠神怡之妙、此係續確爲本劑獨具之特長、且雖連續服用、對於腦神經或心臟胃腸等、決無副作用、亦無影響、孕婦服用已無害
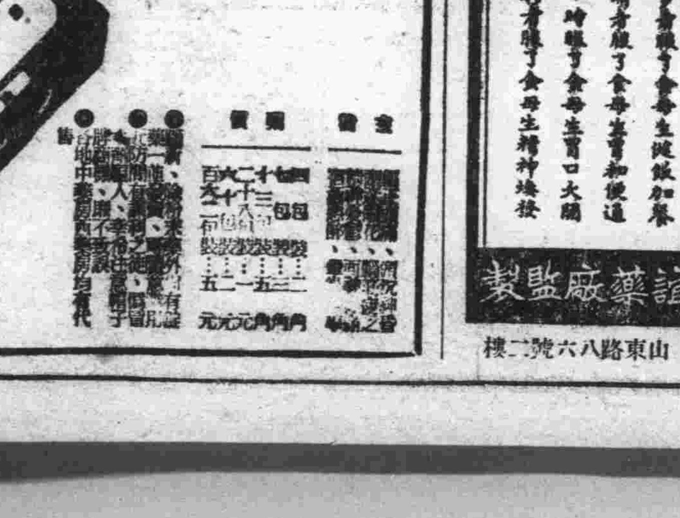

旺大功能保障健康

胃腸良藥
食母生
真靈，真好！
(一)不消化者服了食母生就要吃飯
(二)胃口欠佳者服了食母生健飯加餐
(三)腸胃不清者服了食母生會和便通
(四)飯前一小時服了食母生胃口大開
(五)身體衰弱者服了食母生精神煥發
上海信誼藥廠監製
青島辦事處 山東路八六號二樓

良藥品純
三共 SANKYO
下痢瀉肚
新吸着療法劑
阿得蘇平
ADSORBIN
適應症 毫無毒性，吸收力強大顏色合宜，易於服用價格低廉，下痢(瀉肚)，便秘，異常醱酵及中毒諸症，於服用後短期內必見功効
用量 一日三回一〇—三〇克必要時可增量
三共株式會社
本社 東京市日本橋區室町
天津支店

Thiazon
最新滅菌化學治療劑
α(p-amino-benzene-sulfonamido) thiazol
消治龍
針劑 片劑
殺滅鍊球菌、葡萄球菌、肺炎球菌、淋菌、絕對有效之科學良藥
主治：各型肺炎、腦膜炎、急慢性淋病、淋疾性眼結膜炎、傷寒、破傷風、癰疽瘡癤、氣壞疽等

(各藥房均售)
信誼藥廠發行

本市警備隊八月下旬 掃蕩膠卽區殘匪
到處展開遭遇戰匪受大打擊

第二次治強運動開始後、本市警備隊本部、頃發表八月下旬之討伐匪賊戰果如次：

八月二十二日卽墨五區硬子頭、信村、拓車河有宮乖誰部下約七十名之匪賊蠢動、經卽墨區第四中隊與友軍協力出動、便給遭遇戰後、約卅分間、將匪賊擊退、逮捕匪一名。

八月二十四日卽墨五區大北曲、桃林、仲村、小間村、百埠莊、南町、有紀申亭部下約卅匪賊潛伏中、卽墨第五中隊據報後、立卽出動、將匪擊退、

八月廿九日卽墨六區西河套、羅家營有系統不詳匪約四十名蠢動、直轄第四中隊聞報、急遽出動、在羅家營與匪賊交戰約一時間匪向大石頭方面潰逃、是役逮捕匪三、鹵獲手槍一、子彈三十六粒。

八月廿二日卽墨七區、五區、謝家屯、挪城、時于莊、泉莊、拓車河、有管明齋部下約一百二十名匪賊、強徵糧捐中、卽墨第四中隊聞報出動、與約百名匪賊遭遇交戰、約十五分鐘、匪向北方潰退、鹵獲自轉車一輛。

八月廿二日卽墨九區、姜哥莊、辛莊、蕭泥窪、西杲埠有隋永緒部下僞保安第二營匪賊約一百五十在該處正在將開會議中、卽墨第三中隊聞報立卽出動、在蕭泥窪與匪賊約十數名遭遇戰、約十五分鐘、匪向北方潰逃、是役捕獲嫌疑者四、鹵獲膠鷹機一架、抗日宣傳文甚多種。

八月廿四日卽墨九區、七區、段鋪嵐、後埠、官路埠、栗林營裡、草場有管明齋部下三四百名匪賊蟠踞中、卽墨第三中隊據報後、立卽出動、在官路埠村與匪約三十名遭遇、交戰後、匪向西方潰退、更在草場發現匪約四百、交戰約一小時匪向北方潰退、當場擊斃匪賊二十、鹵獲小槍二十二、三號手槍一支。

八月二十三日卽墨距城西南方郭家巷村有系統不詳匪約一百名正在掠奪財物中、卽墨第五中隊、及警察科聞報出動、將匪擊退、

八月二十一日膠州二區南北杜村莊、有李介三部下匪約三十名蟠踞中、膠州游動隊聞報出動、交戰二十分將匪擊退、

八月二十三日膠州二區南北中庸村、七城嶺、柏蘭、大杜哥莊、有賈子玉部下匪約八十名強捐糧穀中、經膠州游動隊聞報出動、匪賊逃走、鹵獲匪遺小麥一石、

八月二十四日膠州第一中隊在大行、小行、花園、警備行軍中、

八月二十四日、膠州三區大杜哥莊有不詳匪約二百名蟠踞中、膠州第五中隊、及游動隊聞報出動、將匪賊擊潰、向北方逃走、

八月二十九日膠州區游動隊游動討伐在膠州三區大小同流與丁希三部下約一百匪賊交戰四小時、匪向東北方潰退、敵遺棄屍體二具、捕虜四、負傷約五十、鹵獲小槍十二、彈藥三百、

八月二十二日膠州四區小窩落、瓦屋莊、荀莊、有不詳匪約十數名出動、膠州第一中隊據報出動、將匪賊擊退、

八月二十三日膠州五區山曹家有便匪二十名正在掠奪金品、第三中隊據報出動、將匪擊退

八月二十日膠州五區山子莊有唐子峰部下約十數名匪賊蟠踞中、膠州第一中隊聞報出動、匪賊逃走鹵獲洋砲二、手槍二、火藥三、自轉車一、嫌疑者一名逮捕。

八月二十一日膠州第三中隊在膠州五區扒山、于家河、港頭、警備行軍、

八月二十二日膠州第四中隊在靈濟鎮、趙家廠警備行軍、

合計出動十七回、戰鬪七回、戰果、我方負傷一名、敵方遺棄屍體四十一、負傷五十（確認）、逮捕匪十三、鹵獲品、小槍十四、彈藥三百、手槍四、彈藥三八、膠鷹機一、自轉車二、洋砲二、火藥三、小麥一石、抗日宣傳文書多數。

聯銀業務發展 收劃期效果
今後之使命益重大化 阪谷顧問對記者談話

中國聯合準備銀行顧問阪谷希一氏、偕同野口秘利氏來青、刻下榻於大飯店、三日晨對往訪記者發表談話如下：

本行於民國廿七年三月十日創設以來、北京、天津、濟南、青島等華北各地設有分行、逐次擴充強化、至現在約有十八處分行、及辦事處、此間最發揮其力係日本軍票的技能、爲皇軍購物及一般金融、且將通貨價值之維護保努力、收有效果非勘矣、如新願調發展、而於一年前強化論兌市場、取締無匯兌、

又關於資金調制格緊要者與不緊要者之標準、與興亞院、財務官等日本機關及聯銀加入各銀行進行整理、並對旅行渡航者亦嚴加取締、又對華北、滿洲、蒙疆等貨借關係、物資送金等超過收受有時達五千萬保元、聯銀券發行額亦依地域爲若力勞銀或爲購買物資資金放款、以謀物資與發行額互相調節、一年以來、隨施設進行物價亦安定、最近因資金凍結、物資或有多少減少、然究竟較五月物價指數稍低、聯銀券發行額一年前已達七、八千萬元、以去年歲末計算本年元旦又達七億一千五百萬元、春節更加相當數額、但現在約在六億六千萬元、一般通貨慣例月末稍增越月劫減、此一年間物價安定通貨順調、隨市場繁榮、又、現外國匯兌、與法幣比較、本行亦收劃期的成績、

一年前、爲對聯銀券百元、法幣百、而凍結前、爲對聯銀券百元、法幣五百元、聯銀券之價值、非常昂騰、上海維價 亦聯銀券 則同樣上騰、

匪分發行額及與物價之比較均衡、均順調推移、現在時局益形重大、今後隨其世界的變局、我聯銀之使命亦愈形重大化、加入聯銀之銀行亦漸多、如河北省、冀東、河南、山西、大阜等各普通銀行、實業銀行等、最近加入者益多、內容、外觀、質的、人的、益見充實、未加入之各銀行中多有閉店休業狀態、租界內銀行、亦漸次有協力華北金融政策之情勢、然現在租界狀態、未至滿足程度、惟依當局指導逐次改善、達成所期目的亦不遠矣、華北金財動向、據我觀益爲良好、可以差強人意也云、

劉金陞誘姦良家女 衣冠中之敗類
害人終害己身入囹圄

劉金陞（年卅二歲李村人）住無棣二路七十二號、素好漁色、尤其對於良家婦女、慣以利誘、成姦後、卽行遺棄、劉某充任久大公司副經理、故手頭頗寬裕、惟其妻甚妬閫閣嚴、而劉仍不敢其行、本市大連路卅四號四合一戶、住有孀婦張劉明林、（年卅九歲、嶧光人）其女張賣慶（歷城人）於去年病故、遺一女名張淑賢、（年十九歲）廣貫天生、倘未婚配、劉某輾轉相識、卽生思慕之情、旋於今春經紹德齋、吳端峰、陳雲生、三人爲媒、向張氏母女求婚、拜稱劉某如何富有、拜無妻室、張劉明林、自思寄女貧度、得此快婿、亦可了此餘年、乃卽允許、劉某在聚福樓設宴款客、當卽以「金陞」二字之戒指一個爲定禮、自是劉某卽不時赴張淑賢家中看望、未幾一雙未婚男女、卽行同居之愛矣、至本年六月間、劉某已日久生厭、卽往來漸疏、而同時劉某之妻本已偵知此事、某夜興問罪之師、劉某堅不承認、因此口角、劉妻大怒之下竟持刀將其夫頭部砍傷數刀、在博愛醫院住院二月、方始痊愈、劉於傷勢痊可後、仍不敢前非、又赴張淑賢處、見淑賢母女、對其情形冷淡、乃誤意頓生、而實則淑賢母女、以偵知其尙有髮妻、旣意騙婚之內幕也、劉某見淑賢不受其欺騙後、卽頓生惡念、向某機關誣告淑賢母女通匪、然某機關案經偵察後、當將淑賢母女之寃屈洗淸、拜查傳劉某、海西警察分局呂鍚智分局長、素重廉潔、聞知此事後、以劉某此種行爲、實屬人中敗類、乃飭屬注意香緝、旋於日前經該分局官警在小港隱密當店內將劉某查獲、訊問該犯已承認前情不諱、該分局長以劉某以利誘騙幼女、而達其姦淫目的、又向某機關誣告、實觸犯刑法誣告、及妨害風化罪、當於二日備文送法院訊辦。

高密官民一致 努力自衛
使成安樂之鄉

（高密通訊）第二次治強運動之際前線各機關、各團體、民衆相一致大告成功、次更努力高度強化進行新建設、剿共戰對觸於沒落之一途之八路匪與以最後的打擊強化自衛團、警備隊振興產業圖棉花、落花生等縣內重要物產之農作增收、一方掃蕩反宣傳、鋤奸團僞救國隊使成爲安居之鄉。

△高密架設電話▽

高密電報局自本年初起、卽進行電話架設計劃有近將開設之說、青島固勿論華北各地及日本之連絡亦受莫大便益并促進附近治安之強化與文化工作、經濟工作云。

俘虜脫離匪生活 入幸福之鄉
孫榮生談被架經過

（昌邑通訊）昌邑縣第三區石油頭鎮農民孫榮生（三十二歲）於事變勃發後與乃弟被共產八路軍架走、以俟驅使數次企圖逃走而未果、乃弟不拘無罪因圖逃嫌疑被殺害、孫其後與共匪徘徊山野、日前於縣警備隊討伐之際而被俘、據孫所談稱被架走後滯往共產八路本據瓦城受共產的教育灌注惡劣思想共產軍所爲者悉歸於邪道由部落搶奪物資食糧及強姦婦女虐殺無罪良民等野蠻萬於極點將被等亂匪言可喻、雖組織自衛團、青年隊、婦女會、但有名無實、僞縣長爲黃海岩中隊長、常企圖破壞道路、切斷電線等、今也被皇軍及縣警、所追迫徘徊於渤海岸、全軍聽成爲俘虜但被之在八路軍時幸福多多矣、今後將從事協力新秩設願貢獻生命、協力打倒共產云云。

受訓之男女共匪 已覺悟前非
對日軍之溫情極感激 暢談匪團內地獄生活

自第二次治安強化運動展開以來、皇軍舉行各地共匪殲滅大討伐工作、於此討伐期中、俘擄匪軍甚夥、然彼等匪軍、多係無智村民、因被徵而加入八路共產軍爲匪、皇軍及當局關係機關、爲使此僞匪早日醒悟、而於濟南設立救國訓練所、將所俘擄之僞工作人員、送至該所、施以適當期間之訓練、待彼覺醒悔後、送返故鄉度其良善農民之生活、近有李玉芳（女十七歲）張有順（男二十歲）王金拔（女十七歲）韓秀珍（女十九歲）竇貴貞（女十九歲）等五人、自昨年春季被八路軍強徵加入僞軍宣傳隊工作於棲霞、蓬萊、招遠一帶活動、夏初皇軍舉行該地剿共匪殲滅大討伐、彼等經剿後、被送往濟南救國訓練所受訓、一二日由該訓練所職員伴同來青、轉道返故鄉、度其良善農民之生活、過青時記者與之談話、得悉彼等多爲無知鄉愚、被匪共以拉夫式強迫入伍、不知何爲共產主義、更不知因何而抗戰、甚至不知所屬何軍何團、卽長官之姓名亦多不知、如此脅迫盲從、實堪憐憫、因此思想單純、故感化極易、經感化、已醒悟過日之抗戰迷夢、尤對被俘擄後、受皇軍之優厚待遇、及歸諄感化之溫情、無不感激涕零、並悔悟抗戰之不當、茲錄談話之問答於左

問：何日入八路軍？

答：去年春間、

問：何故入八路軍？

答：強我入軍、如不所從、父母兄弟不得保全性命、被架走實不得已耳！

問：在八路軍中作過何事？

答：主辦宣傳、最初一月授教宣傳方法、後分派到部落從事宣傳、近被皇軍救出時、已有病死者逃亡者、其數半減、

問：八路軍中給養狀態如何？

答：食品之惡劣、不堪言喩、月薪只一元、

問：擔說小隊長、中隊長、大隊長、亦均月薪一元？

答：聽說他們也均月薪一律一元、但現在想起來、他們生活極奢侈、月薪僅一元、不得過那樣生活。

問：聯地部落民衆、均信仰八路軍？

答：不知部落民衆信仰八路軍與否、惟不聽從八路軍、以漢奸爲名被殺害、物資徵發不聽從只有送命、故不得已由村長負責服從、村長因負全責任、故村民一人不聽從、村長卽遭害

問：那麼村民均不願任村長吧

答：有富者有力者均不願任村長、遂都都會中、有富者、有力者、另備用任村長之人、挨打或被架走。

問：對皇軍感想如何？

答：他們說被日本軍逮捕、當卽被害、因之我們對日本軍疑懼甚深、這次被捕逮往高密到濟南時、承日本兵在車中發給食品、並極親切始知皇軍之好意、入濟南訓練所後、教官以及職員、熱誠切教導、並參觀各地、始知八路軍宣傳騙人、

問：山中會聽人說過青島濟南治安如斯嚴保、住民安居樂業之情形？

答：未曾聽過、凄八路軍、兵士都不知此種情形。

問：今次回里後將作何事？

答：現尙無何思想、惟共產軍宣傳爲事死也不做、我故里附近亦皆有日本軍駐在、回里後就正當事業以慰父母之心、

問：明日早晨可回鄉里、如何感想？

答：謝謝、此次皇軍厚典、決不能忘却——謝謝。

（寫眞係被俘後受訓而覺悟之男女共匪）

第二次注射 成績良好
市民飲食宜留意

據本市防疫委員會情報云、本年度虎疫預防注射、實數自五月一日開始以來第一次注射數達六十五萬四千〇七十三名、第二次注射者以八月三十一日爲限達五十萬七千二百〇一名、兩次均收有非常好成績、已得所期成果、是乃因中日軍官民協力之結果、且因一般市民防疫衛生思想發達之結果、實當今香港、廣東、上海虎疫流行、尤其上海已發生一百六十餘名、而本埠青島未發生患者一名、惟每年本埠虎疫自華南、華中方面傳染、迄今雖無異者發生尙不可大意、更一層警耕注意食生物、不良食物、要應注意爲要。

海浴場游船業 組設公會
社會局派員調查

本市氣候宜人、風景佳麗、每屆夏令各地人士來青避暑者、爲數極夥、而各海水浴場、立並在匯泉第一海水浴場前湧游船、以資應用、惟未項營業、極爲散漫、現該游船業者、爲期整齊起見、擬組設游船組合、現已公舉潘全昌爲組合長、實際管理組合一切事務、爲求游浴者之安全、並數約收船五十個、以便營業、現已呈請社會局備案、社會局總務科現正派員調查該組合組織情形、以便呈請核示辦理云。

王雲龍等 流落青市
社會局遣送回籍

滿洲國吉林省長嶺縣人王雲龍、常廷元等、會赴徐州、前往投考同鄉新中央軍官張洪德、不料命運多舛、未能成就、致將旅費等件、典當一空、無法生活、幸遇同鄉人李清泉、助以到青之川資、但抵青後、又人地生疏、且乏宿費、遂請求社會局救濟路費、社會局曾派員調查屬實、發給救濟金四十六元、購由青島至滿洲長嶺縣之船車通票兩份、遣送回籍、現王等已到達目的地、並有信致社會局紛局長、表示感謝之意云。

市中足球隊
與鎮青隊比賽

本市市立市中學足球隊、自與警察局球隊比賽勝利後、仍繼續努力練習、現又定於今日（九月四日）下午五時、在匯泉體育場、與鎮青足球隊做友誼比賽云云。

秋水爲神玉爲骨 ——秋日芙蕖盛開之嬌姿——

勞工代筆處 工作忙碌
代筆文件增多

本市社會局厚生科勞工股所屬之勞工代筆處、自設立以來、辦理之各勞工代筆文件、日漸增加、八月份又較七月份增加一百二十件、其各區代筆工作件數如下：

滄口區 信三〇件、行政機關呈文七件、喜白事文一四件、合計五十一件。

四方區 信一〇三件、行政機關呈文七件、契約單據一件、喜白事文二件、合計一二四件。

東鎮南區 信一〇九件、行政機關呈文一件、契約單據一五件、喜白事文六件、合計一三一件。

東鎮北區 信六二件、行政機關呈文一件、契約單據一〇件、喜白事文三件、合計一一六件。

大港區 信一二一件、契約單據二九件、喜白事文三件、合計一五三件。

小港區 信一三七件、行政機關呈文二件、合計一三九件。

莘縣區 信三八件、喜白事文一六一件、合計一九九件。

西鎮區 信七三件、行政機關呈文二件、契約單據九七件、喜白事文三一件、合計二〇三件

合計信件六七三件、行政機關呈文二二件、契約單據等件一六三件、其他喜白事文件二四九件、總計一一〇六件、較七月份增加一二〇件。

排球比賽
市署隊與末名

濟南鐵路局排球隊會來青、與本市冠軍末名隊比賽、結果以三比〇、末名隊獲勝、最近末名隊準備十月間之華北運動會起見、特再約青島新組成軍之市公署排球隊比賽、已定於九月四日下午五時半在市公署球場舉行、市公署排球隊陣容頗爲齊整、多係島上名將、茲將雙方陣容列名於下：

市公署隊：劉繼緒、苗樹棠、郭璞、王寶玉、高文煥、邢、顧鳳聲、紹賢亮、計紫德、李世芬、竇渖霄、岑鵬昇、

末名隊：韓鵬茂、楊永森、李恩壽、王濟臣、張樂孝、姜希聖、張其昌、鈕士璉、崔少白、陳同安、張芳琳、姜培選。

中國婦人會 當仁不讓
捐賻金百元

本市中國婦人會、對此次治安強化運動犧牲者、極表示同情、於是全體會員對此種賻金、捐款一百元、當仁不讓之精神、誠可欽佩云。

諸城達成治強大業 實現新樂土
民衆對日軍極爲信賴

（本報特派員諸城發）友軍之來中國、決以無領土野心、已一再聲明、友軍出兵之正義、完全本諸日本之道義精神、掃滅禍害人群之共產匪黨、驅逐敗壞國民迫民衆之蔣僞政權、拯救中國民衆於黑暗之中、而進行新中國之建設、共同東亞光明之途邁進、自「七七」興亞紀念爲始、迄今四年、友軍銳意邁進、深得民衆之信賴、滋僞政權、卽將崩潰、共產匪黨亦將掃除殆盡、新中國現正由建設途中日上、實中國民衆之幸福、吾等民衆、對於友軍應當格外感激、並加信賴、方可報答友軍於萬一也、友軍爲人群謀福利、非但中國民衆之、更願世界人類均能由英美惡魔數壓之下而救出重觀光明、共向建設世界新秩序、新中國民衆對於受英美欺壓之人類、應具同情、以友邦日本爲盟主、竭力協助完成建設世界新秩序之偉業、華北政務委員會爲感謝友軍領導民衆自衛力量、特於「七七」興亞紀念爲實施第二次治安強化運動、期完成華北明朗樂土、自開始以來、華北各地軍官民一致協力展開、建設、教育、組織以及討伐等工作、迄今已閱一月、二次治強運動卽達完成時期匪共潰滅爲期亦在不遠、華北明朗樂土之實現、卽在目前也、記者此次被派赴諸城莒縣一帶、探訪二次治強運動實施狀況、在甫受命未出發之前、因曾聞諸城莒縣一帶爲匪區、行旅極難、是以衷心危懼、但旣受命又不能不將使命完成、乃於危懼之下於八月二十九日出發、當日抵高密、過宿翌晨八時半乘公共汽車踏上探訪之途、於上午十時許卽在擘上擁護歡迎之中安抵諸城、高諸線道路平坦、沿途禾稼繁茂、農民均在農忙時期、高粱、穀、黍、等農產物正在割收、年成極豐、觀農民農忙之泰然、以及充滿融融喜氣之態度、決不似受有匪禍之情形、經與農民攀談之結果、始知友軍〇〇部隊駐在當地以來、對於民衆倍加愛護、尤其對於民衆之安居樂業、無時不在懷念之中、故對於匪賊之討伐、乃不分晝夜、以不眠不休精神努力進行、匪賊已經絕跡、民衆能有今日之安樂、實友軍所賜、故民衆對於友軍異常感激、凡所指示莫不遵從信賴、是以在第二次治安強化運動期間、軍官民能一體努力推進也、關於交通方面、由友軍協助愛護村民修築道路、警備電話、關於匪賊之肅止、則由友軍偕同縣警備隊努力討伐、愛護村民更能深切理解、道路有如人身脈絡、脈絡通達、身體自健、道路完整、交通便利、地方治安亦自然穩固、治安穩固方可安居樂業、故對於道路均能自發的愛護、終日平墊、唯恐其不平坦、此當歸功於友軍之指導也、至於討伐工作、縣警備隊武力極爲充實、現在已經可以不待友軍之協力而能自力討伐匪賊、匪賊聞風遠揚、似此情形、諸城第二次治安強化運動之大業已經達成、實現諸城新樂土、民衆之得以安居樂業、行旅之得以安全、實有其因在也、至此方知傳聞之不實、最初之危懼更是懦弱、尤不盡對於友軍深表感謝欽敬之意、記者旣抵諸城、下車後由本報支社長李恭忱偕同、往訪〇〇部隊、憲兵隊、新民會、縣公署等各機關、訪〇〇部隊時、由各隊長於百忙之中接見、由陳翻譯官說明記者來意、倍承關照並指示一切、極希望中國民衆能自發的建設新中國、更一再言明友軍之正義、務望我民衆善自爲之、勿辜負友軍之善義、訪憲兵隊由寧翻譯官轉達一切、亦倍承關照、繼之訪〇〇、總之現在之諸城、治安益極鞏固、行政機關逐步實施、新諸城之完成計日可待也

共匪暴虐無行 民衆怨聲載道
青郵各村長開座談會

（青郵通訊）本地頃召集附近鎮村長多數座談會、發表種種談話、其中摘錄一二、三如下：

問：此地附近治安狀況如何？

答：治安略得確保（青郵村長）、雖有時一、二便衣者潛入亦無人聽從他們惡質宣傳（門八街村長）如發生此種事件當卽起告、因之他們不能長住村內、自皇軍進駐以來、被害減少（范家村長）

問：八路匪佔據時情形如何？

答：我村離城甚遠、距衆不常來、偶來卽強奪金錢食糧、姦佔婦女、（譚家莊村長）如不聽從則慘忍如鬼畜、殺害人命無數、故八路軍怨聲載道、（門八街村長）我等在如斯虐政之下、雖在豐收年頭、只得食芽、草、根、維命、病人多死、有者情形極慘、（史家村長）八路軍口號救國抗日而宣傳、今如提借物資谷日、返還幾何十倍云云、迄今無人聽從此種甘言、（青郵村長）

問：現在情形如何？

答：自日本軍進駐以來、與自衛團、警備隊、救國青年隊等互相協力勦除八路軍、居民均安居樂業、（青郵村長）對病人施療、施藥、對無食配給物資、較前有地獄天堂之差、（門八街村長）青郵設有無料診療所、我部落民受惠不尠、（史家村長）

問：聽得縣長、部隊長、警備隊長等訓示有如何感想？

答：歸村後、我等盡量協力（范家村長）

緒方最高顧問
今日巡視市署各科室

市公署最高顧問緒方大佐、自九月二日蒞任以來對於市署一切政務、極爲認眞、定於今日上午九時半親赴各局各科室巡視云。

青島監獄
馬典獄長病逝

李村青島監獄典獄長馬世瑗、自接任以來、整頓獄政、不遺餘力、故獄中一切設施、均較以前大有發展、不幸馬典獄長於八月二十八日上午二時、在任病故、享年四十五歲、由乃兄馬俊奎親視含殮、並擇於本月五日上午十時在大平路天后宮開弔、卜日卽移柩回籍（保定）安葬云。

青島救濟會 民衆醫療處
新聘中國醫生

本市常州路四號青島救濟會、爲一般有民衆醫療處、爲一般市民免費治療疾病、因係日本醫士、對於語言上頗多不便、自七月間新由上海聘來中國醫生二名、專爲一般市民醫療疾病、對市民有無限便利、是以往診者頗形踴躍、計每日門診統計約有百名左右云。

警局給獎狀
神近氏拾金不昧

日僑神近氏、檢拾鈔洋十元、交警察局出示招領、本市警察局特頒發獎狀一紙、獎該日僑、茲誌該獎狀原文如次：在貴州路市立中學前檢拾鈔洋十元轉送本局招領、拾金不昧、殊堪嘉尙、除公告招領外、合行發給獎狀一紙以彰善行此狀。

湛山於中元節 舉行自恣日
表示懺悔之意

湛山寺以本月六日（陰曆七月十五日）爲中元節日於定於是日舉行盂蘭盆會、誦經超度、並於是日晨三時舉行（自恣日）、卽該寺所有僧徒、齊聚一堂、互相公開宣佈自己所見到之他人錯誤、表示懺悔之意、每年陰曆七月十五日舉行一次、平時每逢陰曆每月十五日、三十日時、作爲自己內心懺悔之日。

招聘翻譯員

本社現擬招聘日文翻譯員以中日文精通者爲合格報酬從豐有志應聘者可親攜履歷書至本報編輯局隨時報名面試爲要「漢文不通者請莫枉駕」

第二次治強運動 犧牲者賻金募集

關於華北宣傳聯盟募集治安強化運動犧牲者賻金事、本報已自日前開始代收各方捐款、並調查犧牲者、倚望我青島市及山東省內各市縣人士、速起踴躍輸將、俾資集腋成裘以慰忠靈而撫遺孤、不勝切盼之至、各界捐款芳名逐日在本報披露、以昭信實、茲將請領賻金手續及捐款辦法錄後：

一請領手續 在治強運動期間之犧牲者、不分國籍身份、一律救濟、給領由審査委員會酌定之、但須由道族或原機關或土籍機關、或地方有關係機關、開具正式公函、證明、並將殉職經過事實、寄華北宣傳聯盟。又各治強殉職者之遺族可攜殉職者像片及殉職經過來本報申請。

一捐款辦法 本市捐款、請送交本報社、外埠捐款、請送交本報各地分社轉金、募集後送交華北宣傳聯盟撥給。

九月三日捐款芳名列下

中國婦人會全體會員 捐壹百元

西藥公會 三十元

土產行棧公會 二十元

連前共五千五百七十四元二毛三分

新阿斯拔爾撒片

經口的六〇六劑

主治各症 凡一、二、三期梅毒以及梅毒之變症、無論病勢輕重、均能藥到病除、此外如瘧疾阿米巴赤痢、睡眠症熱帶腫痛、再歸熱、鼠蹊腫、皮膚病、梅毒感染豫防等

包裝 二〇片 五〇片 一〇〇片

萬有 牌子 Banyu

製造總發賣所 日本·東京·日本橋 萬有製藥股份有限公司

對於梅毒之治療、不可缺有六〇六號劑、是人周知之事實也。然而此六〇六號因係容易變化之藥物、故未能以爲粉末、或片劑而服用、只得藉醫師之注射用而應用、所以當其治療非經醫師的手續不可、又在婦女或小兒之治療、往往有困難於靜脈內注射之時、故不得已而中止等缺點不少。本劑「新·阿斯撥爾撒片」爲完全補充此種六〇六號之缺點計、只將六〇六號劑化學的集成之一部分變更、而改製爲容易服用之片劑、所謂經口的六〇六號劑也。因之其治療效力非常偉大、卽除六〇六號劑以外之任何藥劑、絕不能比肩、且其服法極是簡單、即如普通片劑同樣、只需內服一法卽收偉效。更對于「阿梅巴赤痢」「瘧疾」以及豫防梅毒、收見奇效、是已有定評之事實也

有名大藥房出售

O.A.C.3

高級人像印畫紙

長春

青島 濟南 橋詰洋行

各種感光材料

富士

青島山東路一〇七號 電話22七一三三 八四二三號

濟南市經二路緯一路九七四號 電話三三八四號

武俠小說　臥虎藏龍傳

王度廬著　鏡海畫

第九回　劍鋒身險一身試絕藝　鷹翻鵲落變俠各爭強【8】

對方的人慌亂着後退、又像狐鼠遇着了老虎。及物交接、桌椅亂倒、雜以受傷的人慘呼、助威的人怒罵、這酒樓上鼎沸起來、天翻地動起來、忽然有人遞給米大彪一對鋼鞭、米大彪就站在一張桌上、高擧雙鞭大叫道：「不要亂打、叫我單獨一人鬥鬥他龍躍春！」法廣也分開衆人、他仍想以點穴制勝、此時衆人已把玉嬌龍給圍住了、法廣一趕到、沒有尖兒的判官筆又往前去點、玉嬌龍却抖起了劍光、身子隨着劍光跳上了樓欄杆、欄杆之下就是大街、大街上這時也亂極了、都仰着臉往上面瞧、並且都驚慌着。玉嬌龍的脊背向後、一腳登着欄杆、一腳登着懸檔、她將劍尖向下、鏢鏢鏢的又削斷了幾件兵刃、忽然米大彪趕過來、雙鞭向她的腳部打去、玉嬌龍一聳身又跳到一張桌子上、把劍光向米大彪的頭上一晃、米大彪趕緊橫鞭去迎、吧嗒一聲、鋼鞭也被削去了一段。玉嬌龍隨劍飛舞、驅開身後及兩旁的敵人、閃電似的直向米大彪的胸間刺去。米大彪手中只剩了一只半鋼鞭、他難以招架、只得將身子向後去退、退到背後靠着了樓欄杆、這樓欄杆本來就不很結實、玉嬌龍的身輕、踏上去還可以、但却禁不住他用身子去靠、而且玉嬌龍的劍逼得又太緊、他雙鞭實在無法招架、他命在頃刻之間、屁股就不由向後一頂、就聽一聲「克叉」「哎喲」、欄杆折斷了、米大彪的瘦長身子整個的摔下了樓去、從兩丈多高落下來、他倒沒摔成重傷、可是把幾個看熱鬧的人給壓倒了、他的那根牛鋼鞭也撒了手、一根鞭將對門雜舖的招牌打折、半根打昏了一個人的頭。街上就大亂、又見有個人由樓上被摔下來、是那黑臉影、摔在地下他已成了半死、此時樓上許多人都往下亂跑、法廣也順着樓梯跑下來。樓上大概只剩下了玉嬌龍、她提劍站在樓上往下一看、下面的鋼鏢常就一鏢向上打去、打得十分準確、但玉嬌龍伸手一接、接得也再準無比。街上的人更亂跑亂喊、少時就有官人趕來了、同時却又有幾匹馬從西邊馳來、馬上的人攔阻住、他們七八人一齊下馬上了樓、這時玉嬌龍獨自在樓上、才喘了一喘氣、忽聽得樓梯又響、她趕緊橫劍站在樓梯上、却見由下面來了幾個人、爲首的人是年有三十多歲、一臉瞎、矮小精悍、穿着青綢大褂、手中只有馬鞭、並無兵器、向玉嬌龍一拱手、說：「兄弟是黑虎陶宏。」指指身後一條大漢、說：「這是我的老師金刀馮茂、朋友、你先別要逞強、保定府今日已非同昔日。昔日、李慕白、俞秀蓮、楊小太歲等人曾來此大鬧過、我們因是本地土著、顧忌頗多、所以不願惹他們。今日、無論是誰、只要敢來此逞能、撒害、我們師徒必不能依！」玉嬌龍說：「誰管你依不依？你要怎樣吧？」黑虎陶宏說：「我要跟你比比武、今天時間晚了、我們也沒攜帶着兵器、請你說下個時間地點吧！你無論戰勝了多少人、你也不算英雄、非得你將我陶宏、連我師傅馮四爺也打敗、或較個平手、保定城才能由你逞過、否則你走不了！」玉嬌龍說：「何必另訂時間地點呢、就是現在、就在這裡、你們取兵刃來跟我交手吧？」黑虎陶宏却搖頭說：「這地方狹窄、樓下又有官人來了、必不容我們在街上打架、你如有膽子可以到我家中、我家門前極爲寬敞、你的劍法也施展得開。」玉嬌龍哼哼一笑、說：「好吧！你們且下樓去等着我、我隨後便下去。」黑虎陶宏冷笑說：「有金刀馮四爺在此、馮四爺是光明磊落的好漢、我們還能夠暗算你嗎？你下來！」玉嬌龍說：「我從來沒聽人說過你們的名姓、誰曉得你們是些什麼東西？」黑虎陶宏與金刀馮茂齊都憤恨地退下了樓梯、這時天色已然黃昏、對門的商鋪都亦點燈、這酒館的樓下也沒有一個座客、連掌櫃帶堂倌大概都藏起來了、酒樓下地上扔着斷了的欄杆和斷了的鋼鞭、米大彪等受傷的人已被攙扶到一旁、那些看熱鬧的人、膽小的是早已跑了、膽子稍大一點的也站在老遠的地方、十幾名官人的腰刀都已出了鞘、鎖鍊也抖得嘩啦嘩啦的響、但被黑虎陶宏勸阻住、他說：「不必！我們私事私辦、

今日節目

八、〇〇　第一次治安強化特輯節目　新民體操　北京
八、二〇　中等日語講座（第一二二講）　四宮春行　北京
八、四〇　唱片　雙鳳朝陽　花子巧報　北京
九、〇〇　新聞重述　北京
九、二〇　商情行市　北京
九、三五　新民講演　本國京市聯合協議會閉幕以後（四）　新民會北京市總會教化科長李樂天　北京
一一、五〇　唱片　青年歌　四郎探母　北京
一二、〇〇　報時　北京
一二、一〇　家庭常識　談談水果的營養效能　北京
一二、一五　娛樂節目　一、相聲　二、時調小曲　嘆青水河　行路遊歌　北京
一三、〇〇　新聞　北京
一三、一五　商情行市　北京
一三、三〇　評書　飛龍傳（第一六〇回）　北京
一四、三〇　新聞　北京
一五、五〇　娛樂節目　一、滑稽大鼓　蘭田盤勤妻　二、樂亭調　北京
一八、〇〇　兒童時間　北京
一九、二〇　行政工作報告　北京
一九、三〇　口琴獨奏　王慶勳　北京
一九、五〇　單弦　譚鳳元　北京
二〇、二〇　防共知識時間　治安軍之偉力　北京
二〇、四〇　京韻大鼓　方紅寶　北京
二一、一〇　華北時局　北京
二一、二〇　治安強化運動特別演講　本台
二一、三〇　地方新聞　本台
二二、〇〇　預報節目　本台
二二、四〇　末定　北京
二三、〇〇　報時　新聞　北京
二三、二〇　京劇　北京

日曆

△九月四日（星期四）
△七月十三日
△潮候滿潮午後四時四〇分（三五八）
午前四時四五分（三六〇）
△潮退　午後十一時一〇分（七）
午前十時五〇分（七七）
△太陽出　六時二一分
沒　七時二四分
△太陰出　六時二八分
沒　四時四七分

海州組合出帆

	入港	出港
海州行 得春	四日	六日
迎春	六日	八日
瑞祥 石臼所行	七日	十日
永祥 新浦	二日	四日
恆順 石島行		六日
義順		四日

株式會社中村組　隱岐輪船洋行　協信海運株式會社　海州汽船同業組合
電話22四四五九號　四八八八號

本報廣告部電話二一二〇六〇

山東汽車行　電話二一〇四三　二五〇四　事務部　汽車部　修理部　中新舊汽車買賣　工務部　各種汽車修理　前存汽車零件　地址山東路三十三號

味之美　株式會社味之素本舖　美五廠謹製　青島總代理店　電話二二一六七

英記酒樓　酒菜　麵飯　星期　茶點　山東路一七〇號　電話二五五九號

中華平安公司　發售美國製新式暖汽爐片省煤鍋爐　浴盆一切零件　交貨迅速　電話二五〇六二　湖北路二十號

兒科專家　李春圃　診所　肥城路二十八號　即天橋東頭（前）　以推拿法治小兒百病　藥效既速且無痛苦

照美術相必須配以美術鏡架方可美觀　青島明星照相館　新到大批美術鏡架　物美價廉　零售批發均所歡迎　地址高密路五十四號　電話二（一）九八九號

請乘包車　汽油價昂　悅來順車行出品　製造精良　式樣美觀　輕快舒適　質堅價廉　宜於辦公　便於遊覽　電話二三一五號

高密張康侯與繼子張公麟斷絕父子關係廣告

敝人張康侯表示與繼子張公麟（即張素臣）斷絕父子關係、張公麟退歸本生同復其堂姪原住永不得干涉張康侯家內外各事、張公麟在外無論有何種行爲、概與張康侯無涉、特此廣告

緊要聲明

啓者鄙人在青島市開設聚祥泰字號一所、今因經濟困難、業於九月三號正式歇業、一切外賬業經兌明無錯、以後若再出其他賬目或有借聚祥泰之名義在外借款等事、鄙人概不負責、特此聲明
聚祥泰鋪東姜潤山謹啓

圖章遺失聲明

鄙人所有興業地產公司印鑑係用「周瑞香印」陽文方章、茲因該章遺失、除向該公司更換新印鑑外、特此聲明
周瑞香啓

遺失寄存證聲明作廢

敝產肥城路門牌七號之全部房地產文件寄存於興業地產公司保管並取得寄存證第二四八號、寄存證已遺失、除聲明作廢外、特此聲明
雲振久啓

遺失聲明

啓者敝號民國二十八年十二月在社會局領有（一一七六二）號營業執照、因一時不慎遺失、除呈請社會局補發新照外、特此聲明作廢
北京路四十七號華上成文齋南紙局謹啓

遺失聲明

本號於民國二十九年十二月二日與中華全國火柴產銷聯營社青島分社成立銷字第一一七號火柴經銷合同並交保證金一千元當經給第一一七號保證金收據一紙、及自不慎將該合同並保證金收據一紙一併遺失、除報青島分社聲請補給火柴經銷合同及保證金收據外、無論何人拾去概作廢紙
民國三十年九月三日　裕豐集協泰成啓

青島鹽務局聲明遺失單照啓事

查本局所屬馬哥莊驗放處前於本年五月四日因匪患臨時撤防時、遺失白色准單五十九張自零八三九一號起至零八四五零號止、運照執照一百張自五六五零一號起至五六六零零號止、迄未查獲、特此登報聲明此項單照無論落於何項人等之手一律作爲廢紙此啓

源和膏店股東楊碩儀緊要聲明

敬啓者本店自開辦日起、聘請朱友梅君爲總經理、本年八月底止業經期滿、告辭、所有本店與銀錢往來契約擔保等情一律無效、自登報日起九月十一日止、凡與本店交往者、源和膏店股東楊碩儀不擔負任何責任、特此聲明

源和膏店更換圖章緊要聲明

敬啓者本店自（九）月一日起一律將以前之圖章作廢、無效、此後對銀錢往來契約擔保等情一律加蓋楊碩儀新刻私章及本店源和商號圖章方可發生效力、特此聲明

遺失聲明

啓者鄙人有號于七月廿五日夜不慎遺失、除向警察局註銷外、特此登報聲明作廢
棲霞路十一號曹宏業啓

緊要聲明

敬啓者今有敝親于納根前在攷上路義興祥浮存領有身份證一只、該人業已出號隨身將身份證帶走不悉下落、此人倘在本市或在他處如有不法行爲或冒充鄙號親家名義挪支余欠等事敝概不負責、特此登報聲明
史成章啓

吉房招租

二間至六間以及全樓上房間亜滑廊房、按月或按年附帶家俱及不附帶傢俱均可、願租者可來接洽
臨泉路二十號　呂宮

遺失聲明

啓者鄙人一時不慎將自用方形（喬顯廷）新章遺失、除另刻圖形（顯廷）新章使用外、特此登報聲明此項舊章無論何人拾得一概作廢
喬顯廷啓

遺失聲明

敝公司原有雙牛雙羊商標註冊執照各一張、及一八一一號商號註冊執照一張、統於民國廿六年十月間因事變遺失、除據實聲明外、再行分別呈請補發、此啓
臨清魯西火柴公司謹啓

聲明辭退男僕

緣張智存僱工書幹在敝號服務將近卅載、現因其年老不堪、業經辭退、凡柱將鄙人家中歷代收藏書畫遺失甚多（前登報聲明）、並於本月七月十八日經警察所在其家中搜出鄙物九箱、後查當將辭退、恐未週知、特此登報聲明

藥房出讓

茲有東鎮威海路藥房一處、從前經理另有職業無人進行、情願出讓、其中所有傢俱貨物全部出讓、有意繼續進行者請到江蘇路四十一處院內振興冷記商行接洽可也

倉庫招租

茲有台西鎮一路倉庫一所、院間如有租者請到台西鎮二路一號浴和棧接洽可也
房主浴和棧啓　電話（二）（三）四八六五號

東陽醫院啓事

本院爲擴充營業計、特聘醫學士廣同濟大學歷任各省市公立醫院醫師、兼外科病症門診、及出診、請速到特此謹告
院址平度路二號

凌芳飲冰室歇業啓事

敬啓者本號自開業以來、各界愛護、不勝感荷之至、遲至秋令天氣漸涼、本業將不合社會之需要、特定於本月十日停止營業、致所行之優待券請仍由此鋪人退回、或待明年夏季一律適用、恐未週知、特此聲明並希垂及
河北路凌芳飲冰室謹啓

吉房招租

茲有北京路西首八十七號新式四起洋樓一處、上下大小共一百餘間、內設自來水龍機器便所、自由浴塘結婚禮室、外有屋上遊園、寬闊潔淨、特別整齊、無不周全之處、欲願包租者請到濟南路西首六八號通運公司賬房面議是荷
本主人啓　電話二局三九三七號

青島日本醫師會

井辻外科醫院（外科、皮膚科、性病科）	鐵山路	電話2一二三一
石田外科醫院（外科）	濟陽路	同2三五一
博愛醫院	聊城路	同2三七二
富田眼科醫院（眼科）	東阿路	同2三六三
沼田小兒科醫院（小兒科專門）	陵縣路	同2八六九
若槻醫院	德縣路	同2四六〇四
田中醫院	德縣路	同2七一八〇
柏木醫院	市場一路	同2八五五三
野見山醫院	禹城路	同2六七四七
松村醫院	無棣路	同2三二四〇
好生堂醫院	樂陵路	同3〇一〇七
阿部醫院	恒台路	同3一五七
山東醫院	夏津路	同2五五七〇
神內醫院	德平路	同2四一七
志波醫院	萬縣路	同2五九七
廣瀨小兒科醫院	鐵山路	同3八五九
鈴木醫院	新泰路	同2二〇九
鈴木分院	臨清路	同2三〇九

心胃氣痛（心胃氣痛靈）
偏墜疝氣（七疝斷根丸）
耳鳴耳聾（耳聾立聽丸）
鼠瘡瘰癧（乾坤瘰癧丸）
青島太和春老藥房獨家經售　小港路十一號

國際保險
營業科目：火災保險、運送保險、海上保險、汽車保險（隨呼隨到）
敝社對於所經理之貨物之運送保險特予以優待
帝國海上火災保險株式會社　朝日海上火災保險株式會社　住友海上火災保險株式會社　日本海上保險株式會社
青島代理店　青島山東路一兩三號　濟南一大馬路緯五路　國際運輸株式會社保險部　電話二四九二九二號

小孩瘦弱須服宏興鷓鴣菜
鷓鴣菜能補兒童身體　兼有開胃除病之效　瘦弱者服之轉為肥壯
青島北京路山東路　天合益大藥房經理

最新式物理　電氣療法
高血壓　神經痛　慢性胃腸病
婦人病　性病　痔疾　皮膚病
小兒病　回　健康並電浴治療
青島紫外線電療院　陵縣路十八號　電話（二）八五三三

東鎮　慈光大戲院　電話二三一六八八
循環開演　座價一角二角

九月四日上映三天
（雙片合演）
天河配　鵲橋相會
孔夫子
主演：賀林如志心剛

中和戲院　青島山東路北首　電話二二六二三號
黃張婁
寶岩　文琴　亞儒
茹　孫　楊　韓　秦　劉　桂
午戲：鴻鸞禧　失街亭　武漢殺妻
夜戲：全部天河配
下期公映　紅玫瑰

裕祥鐵工廠　青島熱河路三十三號　電話二五八九六　八八〇五六六號
啓者本廠聘用專門技師專作各大木廠所用之大小帶鋸新式豎鋸機件穩固電力經濟並代客按裝修理各種機器輪船柴油發動機汽力機油櫃鍋爐倘蒙惠顧竭誠歡迎

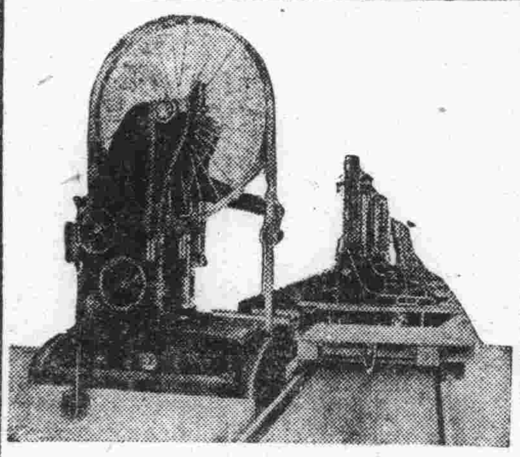

保障兒童平安
兒童良藥「英兒果」統治兒科各病　足能保障兒童夏令平安　家有小兒者幸
每盒七角
新注意　山東總經理濟南三馬路張聾子大藥房
廣東何家菴藥行出品

營業科目
落花生實、落花生油、落花生粕、棉實、小麥、小麥粉原料、棉花、綿布加工品、人絹織物、毛織物、襯衫、衛生綿製品、手表、五金雜貨、陶磁器、玻璃、油泥、木工具、研磨紙、乾電池、砂紙、厚紙、紙類、燒紙、石鹼、牙刷子、乾麵、罐頭、其他雜貨一般
輸出入商　大豐洋行　青島冠縣路一〇五號　電話二七四八四　七四九六號

寅屋大藥房　發賣元　華北總批發處　陸海軍御用工場保土谷曹達株式會社製品　各關係指定常盤會社鹽酸加里指定販賣店　青島膠州路山東路角　電話2五九六一六番
批發品目：曹達、苛性曹達、酸化、曹達、曹達、水鹽、苦汁、鹽素酸、曹達、曹達石灰、化學工業用品、醫藥材料、食品等、兒童強壯劑、精力劑、醫藥、雜貨等

光陸大戲院　東鎮寺路十六號　電話六五五〇五六
循環開演　座價
今天獻演　大影業公司有聲對白家庭倫理巨片
流浪的父親
下期公演　三娘教子　武帝與關公

金城大戲院　西大森（同記）二十二號
劇界神童正工老生　田中玉
坤伶泰斗老派伶第一銅錘花面
田文玉　范成玉
夜戲　頭本呼延慶出世
日夜座價　池前十排一元五角　池後五排一元　樓正廳特等元五角　樓廂三等元　外加捐一成
七期售票　對號入座

光陸電影院　德縣路六十三號
開演每日起上午十一時
八月卅一日起上映四天
孤星影片公司最新出品
金部武俠激門法門巨片
包古松領銜主演
大破蘭花院　第一集
下期接演　大破蘭花院　第二集

平安戲院　濟寧路二十二號　電話二五二四八
本院新落成週紀念今古對公悲歌戰宮巨片
胡蝶　王乃東　王引　合演
絕代佳人
王次龍導演

光陸大戲院
每日四場循環開演
九月一日至五日隆重獻演
聯美公司價值二百萬金元鉅構
全部五彩神怪幻想巨片
月宮寶盒　THIEF OF BAGDAD
馬連良　張君秋
全體四十餘人同時登台
九月四日在本院先期售票

FOLOZU
三日起連映三天
中國大偵探陳查禮著名探案
小銀幣是死亡警告　假面具是殺人利器
薛尼托勒。瑪嬌麗薇佛
一袋銀餅　CHARLIE CHANS MURDER CRUISE
案情錯綜複雜　人物奇形怪狀
門法巨輪上……連破三血案

明星大戲院
每日三場
九月一日起隆重獻映
聯美公司二百萬金元偉大貢獻
全部幻變彩色神怪巨片
月宮寶盒　THIEF OF BAGDAD
光陸、明星同時公映　請各界注意